



ESTADO DO RIO GRANDE DO SUL

PREFEITURA MUNICIPAL DE SANTA TEREZA

Av. Itália, 474 – Fone: (54) 3456.1033

95715-000 - Santa Tereza - RS - Brasil - CNPJ: 91.987.719/0001-13

<http://www.santatereza.rs.gov.br>

EDITAL DE CONCORRÊNCIA Nº 006/2026 PROCESSO ADMINISTRATIVO Nº 174/2026

**MUNICÍPIO DE SANTA TEREZA
EDITAL DE CONCORRÊNCIA N.º 006/2026
PROCESSO Nº 174/2026
TIPO: MENOR PREÇO GLOBAL**

**“EDITAL DE CONCORRÊNCIA PARA
CONTRATAÇÃO DE EMPRESA PARA
PAVIMENTAÇÃO DO ACESSO AO CENTRO DE
REFERÊNCIA DE ASSISTÊNCIA SOCIAL -
CRAS.”**

O MUNICÍPIO DE SANTA TEREZA, inscrito no CNPJ 91.987.719/0001-13, com sede à Avenida Itália, nº 474, Bairro Centro, nesta cidade, neste ato representado por sua representante legal, Sra. Gisele Caumo, Prefeita Municipal, no uso de suas atribuições legais, torna público, para o conhecimento dos interessados que, no local, dia e horário, abaixo especificados, a Administração estará recebendo os documentos de habilitação preliminar e as propostas das empresas interessadas em participar da presente licitação, do tipo **menor preço**, sob o **regime de empreitada por preço global**, com modo de disputa **aberto**, de acordo com as disposições contidas na Lei Federal nº 14.133/2021.

1. LOCAL, DATA E HORÁRIO:

1.1. LOCAL: Sala de Licitações da Prefeitura Municipal de Santa Tereza, localizada à Av. Itália, nº 474, Bairro Centro.

1.2. DATA: 12/06/2026

1.3. HORÁRIO: 09:00 horas.

2. OBJETO:

Constitui objeto da presente licitação a contratação de empresa para pavimentação do acesso ao Centro de Referência de Assistência Social - CRAS, sob o regime de empreitada por preço global, conforme especificações técnicas detalhadas no Projeto Básico/Memorial Descritivo, partes integrantes deste objeto.

3. PARTICIPAÇÃO DOS LICITANTES:

3.1. Poderão participar da presente Concorrência Pública as pessoas jurídicas que atenderem a todas as exigências deste Edital e seu **Termo de Referência - ANEXO I**, inclusive quanto à documentação.

3.2. Não será admitida a participação de empresas que se encontrem:



ESTADO DO RIO GRANDE DO SUL

PREFEITURA MUNICIPAL DE SANTA TEREZA

Av. Itália, 474 – Fone: (54) 3456.1033

95715-000 - Santa Tereza - RS - Brasil - CNPJ: 91.987.719/0001-13

<http://www.santatereza.rs.gov.br>

- a) em regime de intervenção ou liquidação extrajudicial;
- b) impedidas de licitar e contratar com a Administração Municipal de Santa Tereza e as declaradas inidôneas para licitar e contratar com a Administração Pública.

4. APRESENTAÇÃO DOS ENVELOPES:

4.1. Os licitantes deverão apresentar os documentos de PROPOSTA e HABILITAÇÃO em 02 (dois) envelopes distintos, fechados, identificados por meio dos números 1 e 2, os quais, preferencialmente, deverão conter, externamente, a indicação de seu conteúdo, do seguinte modo:

**ENVELOPE Nº 01 - PROPOSTA
AO MUNICÍPIO DE SANTA TEREZA
CONCORRÊNCIA PÚBLICA Nº 006/2026
NOME E CNPJ DA EMPRESA:**

**ENVELOPE Nº 02 –
DOCUMENTAÇÃO/HABILITAÇÃO
AO MUNICÍPIO DE SANTA TEREZA
CONCORRÊNCIA PÚBLICA Nº 006/2026
NOME E CNPJ DA EMPRESA:**

4.2 No dia, hora e local, mencionados no preâmbulo deste edital, na presença das licitantes e demais pessoas presentes à sessão pública da concorrência, o Agente de Contratação, inicialmente, receberá os envelopes nºs 01 - PROPOSTA e 02 -DOCUMENTAÇÃO.

4.3 Uma vez encerrado o prazo para a **entrega dos envelopes** acima referidos, não será aceita a participação de nenhuma licitante retardatária.

5. CREDENCIAMENTO:

5.1 A licitante deverá apresentar-se para credenciamento junto ao Agente de Contratação, diretamente, por meio de seu representante legal, ou através de procurador regularmente constituído, que devidamente identificado e Contratado, será o único admitido a intervir no procedimento licitatório, no interesse da representada.

5.1.1 A identificação será realizada, através da apresentação de documento de identidade ou documento com foto.

5.2 A documentação referente ao credenciamento de que trata o item 5 deverá ser apresentada fora dos envelopes.

5.3 O credenciamento será efetuado da seguinte forma:

5.3.1 deverá ser apresentado:

- a) cópia do respectivo **Estatuto ou Contrato Social** em vigor, devidamente registrado;
- b) documento de eleição de seus administradores, em se tratando de sociedade comercial ou de sociedade por ações;
- c) inscrição do ato constitutivo, acompanhado de prova de diretoria em exercício, no caso de sociedade civil;
- d) decreto de autorização, no qual estejam expressos seus poderes para exercer direitos e assumir obrigações em decorrência de tal investidura e para prática de todos os demais atos



ESTADO DO RIO GRANDE DO SUL

PREFEITURA MUNICIPAL DE SANTA TEREZA

Av. Itália, 474 – Fone: (54) 3456.1033

95715-000 - Santa Tereza - RS - Brasil - CNPJ: 91.987.719/0001-13

<http://www.santatereza.rs.gov.br>

inerentes ao certame, em se tratando de empresa ou sociedade estrangeira em funcionamento no País;

e) registro comercial, se empresa individual.

5.3.2 Se representada por procurador ou representante da empresa, deverá apresentar ainda:

a) instrumento público ou particular de **procuração**, este com a firma do outorgante reconhecida, em que conste os requisitos mínimos previstos no art. 654, § 1º, do Código Civil, em especial o nome da empresa outorgante e de todas as pessoas com poderes para a outorga de procuração, o nome do outorgado e a indicação de amplos poderes para dar lance(s) em licitação pública; **ou**

b) **carta de credenciamento** outorgado pelos representantes legais da licitante, comprovando a existência dos necessários poderes para formulação de propostas e para prática de todos os demais atos inerentes ao certame.

5.3.2.1 Em ambos os casos (“a” e “b”), o instrumento de mandato deverá estar acompanhado do ato de investidura do outorgante como representante legal da empresa.

5.4. A empresa que pretender se utilizar dos benefícios previstos nos art. 42 a 45 da Lei Complementar n.º 123/06, deverá apresentar, **declaração, firmada por contador**, ou qualquer outro documento oficial que comprove que se enquadra como microempresa ou empresa de pequeno porte, além de todos os documentos previstos neste edital.

5.3.2.2 Caso o contrato social ou o estatuto determinem que mais de uma pessoa deva assinar a carta de credenciamento para o representante da empresa, a falta de qualquer uma invalida o documento para os fins deste procedimento licitatório.

5.4 Para exercer os direitos de ofertar lances e/ou manifestar intenção de recorrer, é obrigatória a licitante fazer-se representar em todas as sessões públicas referentes à licitação.

5.5.1 As cooperativas que tenham auferido, no ano calendário anterior, receita bruta até o limite de R\$ 4.800.000,00 (quatro milhões e oitocentos mil reais), gozarão dos benefícios previstos nos art. 42 a 45 da Lei Complementar 123/06, conforme o disposto no art. 34, da Lei 11.488/07, desde que também apresentem, fora dos envelopes, no momento do credenciamento, declaração firmada por contador, ou qualquer outro documento oficial que comprove que se enquadra como beneficiária, além de todos os documentos previstos neste edital.

6 - ENVELOPE Nº 01 - PROPOSTA:

6.1. Os licitantes deverão apresentar suas propostas redigidas em língua nacional, sem emendas, rasuras ou entrelinhas, que prejudiquem a perfeita interpretação e assinadas por seu representante legal;

6.2 A proposta, cujo prazo de validade é fixado pela Administração em 60 dias úteis, deverá ser apresentada em folhas sequencialmente numeradas e rubricadas, sendo a última datada e assinada pelo representante legal da empresa, ser redigida em linguagem clara, sem rasuras, ressalvas ou entrelinhas, e deverá conter:

a) razão social da empresa;

b) descrição completa do produto ofertado, referências e demais dados técnicos

c) planilha de quantitativos e custos unitários, com a indicação dos valores unitários e total, englobando os custos de material e mão de obra, bem como a tributação e quaisquer outras



ESTADO DO RIO GRANDE DO SUL

PREFEITURA MUNICIPAL DE SANTA TEREZA

Av. Itália, 474 – Fone: (54) 3456.1033

95715-000 - Santa Tereza - RS - Brasil - CNPJ: 91.987.719/0001-13

<http://www.santatereza.rs.gov.br>

despesas incidentes para o cumprimento das obrigações assumidas, que deverão ser detalhados em planilha de quantitativos e custos unitários.

6.2.1 Serão considerados, para fins de julgamento, os valores constantes no preço até, no máximo, duas casas decimais após a vírgula, sendo desprezadas as demais, se houver, também em eventual contratação.

7. DO JULGAMENTO DAS PROPOSTAS

7.1 Verificada a conformidade com os requisitos estabelecidos neste edital, a autora da oferta de valor mais baixo e as das ofertas com preços até 10% (dez por cento) superiores àquela poderão fazer novos lances, verbais e sucessivos, na forma dos itens subsequentes, até a proclamação da vencedora.

7.2 Não havendo, pelo menos, 3 (três) ofertas nas condições definidas no subitem anterior, poderão as autoras das melhores propostas, até o máximo de 3 (três), oferecer novos lances, verbais e sucessivos, quaisquer que sejam os preços oferecidos em suas propostas escritas.

7.3 No curso da sessão, as autoras das propostas que atenderem aos requisitos dos itens anteriores serão convidadas, individualmente, a apresentarem novos lances, verbais e sucessivos, em valores distintos e decrescentes, a partir da autora da proposta classificada em segundo lugar, até a proclamação da vencedora.

7.4 Caso duas ou mais propostas iniciais apresentem preços iguais, será realizado sorteio para determinação da ordem de oferta dos lances.

7.5 A oferta dos lances deverá ser efetuada no momento em que for conferida a palavra à licitante, obedecida a ordem prevista nos itens 7.1 e 7.2.

7.5.1 Dada a palavra a licitante, esta disporá de 30s (trinta segundos) para apresentar nova proposta.

7.6 É vedada a oferta de lance com vista ao empate.

7.6.1 O intervalo mínimo de diferença de valores entre os lances será de 1 %, que incidirá tanto em relação aos lances intermediários, quanto em relação do lance que cobrir a melhor oferta.

7.7 Não poderá haver desistência dos lances já ofertados, sujeitando-se a proponente desistente às penalidades constantes no item 15.2 letra: a) deste edital.

7.8 O desinteresse em apresentar lance verbal, quando convocada pelo Agente de Contratação, implicará na exclusão da licitante da etapa competitiva e, conseqüentemente, no impedimento de apresentar novos lances, sendo mantido o último preço apresentado pela mesma, que será considerado para efeito de ordenação das propostas.

7.9 Caso não seja ofertado nenhum lance verbal, será verificada a conformidade entre a proposta escrita de menor preço global e o valor estimado para a contratação, podendo o Agente de Contratação negociar diretamente com a proponente para que seja obtido preço melhor.

7.10 O encerramento da etapa competitiva dar-se-á quando, convocadas pelo Agente de Contratação, as licitantes manifestarem seu desinteresse em apresentar novos lances.

7.11 Encerrada a etapa competitiva e ordenadas as ofertas, de acordo com o **menor preço global** apresentado, o Agente de Contratação verificará a aceitabilidade da proposta de **valor**



ESTADO DO RIO GRANDE DO SUL

PREFEITURA MUNICIPAL DE SANTA TEREZA

Av. Itália, 474 – Fone: (54) 3456.1033

95715-000 - Santa Tereza - RS - Brasil - CNPJ: 91.987.719/0001-13

<http://www.santatereza.rs.gov.br>

mais baixo, comparando-a com os valores consignados em planilha de custos, decidindo motivadamente a respeito.

7.12 A classificação dar-se-á pela ordem crescente de preços propostos e aceitáveis. Será declarada vencedora a licitante que ofertar o **menor preço**, desde que a proposta tenha sido apresentada de acordo com as especificações deste edital e seja compatível com o preço de mercado.

7.13 Serão desclassificadas as propostas que:

- a) não atenderem às exigências contidas no objeto desta licitação;
- b) forem omissas em pontos essenciais, de modo a ensejar dúvidas;
- c) afrontem qualquer dispositivo legal vigente, bem como as que não atenderem aos requisitos do item 5;
- d) contiverem opções de preços alternativos ou que apresentarem preços manifestamente inexequíveis.

7.13.1 Quaisquer inserções na proposta que visem modificar, extinguir ou criar direitos, sem previsão no edital, serão tidas como inexistentes, aproveitando-se a proposta no que não for conflitante com o instrumento convocatório.

7.14 Não serão consideradas, para julgamento das propostas, vantagens não previstas no edital.

7.15 Encerrada a sessão de lances, será verificada a ocorrência do empate ficto, previsto no art. 44, § 2º, da Lei Complementar 123/06, sendo assegurada, como critério do desempate, preferência de contratação para as microempresas, as empresas de pequeno porte e as cooperativas que atenderem ao item 5.4, deste edital.

7.15.1 Entende-se como empate ficto aquelas situações em que as propostas apresentadas pela microempresa e pela empresa de pequeno porte, bem como pela cooperativa, sejam superiores em até 5% (cinco por cento) à proposta de menor valor.

7.16 Ocorrendo o empate, na forma do item anterior, proceder-se-á da seguinte forma:

- a) A beneficiária detentora da proposta de **menor valor** será convocada para apresentar, no prazo de 5 (cinco) minutos, nova proposta, inferior àquela considerada, até então, de **menor preço**, situação em que será declarada vencedora do certame.
- b) Se a beneficiária, convocada na forma da alínea anterior, não apresentar nova proposta, inferior à de menor preço, será facultada, pela ordem de classificação, às demais microempresas, empresas de pequeno porte ou cooperativas remanescentes, que se enquadrarem na hipótese do item 7.15.1 deste edital, a apresentação de nova proposta, no prazo previsto na alínea a deste item.

7.17 Se nenhuma microempresa, empresa de pequeno porte ou cooperativa, satisfizer as exigências do item 6.16 deste edital, será declarado vencedor do certame o licitante detentor da proposta originariamente de menor valor.

7.18 O disposto nos itens 7.15 a 7.17, deste edital, não se aplica às hipóteses em que a proposta de **menor valor** inicial tiver sido apresentado por microempresa, empresa de pequeno porte ou cooperativa.

7.19 Da sessão pública do CONCORRÊNCIA será lavrada ata circunstanciada, contendo, sem prejuízo de outros, o registro das licitantes credenciadas, as propostas escritas e verbais



ESTADO DO RIO GRANDE DO SUL

PREFEITURA MUNICIPAL DE SANTA TEREZA

Av. Itália, 474 – Fone: (54) 3456.1033

95715-000 - Santa Tereza - RS - Brasil - CNPJ: 91.987.719/0001-13

<http://www.santatereza.rs.gov.br>

apresentadas, na ordem de classificação, a análise da documentação exigida para habilitação e os recursos interpostos.

7.20 A sessão pública não será suspensa, salvo motivo excepcional, devendo todas e quaisquer informações acerca do objeto serem esclarecidas previamente junto ao Setor de Licitações deste Município.

7.21 Caso haja necessidade de adiamento da sessão pública, será marcada nova data para continuação dos trabalhos, devendo ficar intimadas, no mesmo ato, as licitantes presentes.

8 - ENVELOPE Nº 01 - HABILITAÇÃO

Para fins de habilitação nesta Concorrência, a licitante deverá apresentar, dentro do ENVELOPE Nº 02, os seguintes documentos:

8.1.2. REGULARIDADE FISCAL E TRABALHISTA

a) Certidão de regularidade de situação perante o Fundo de Garantia por Tempo de Serviço (FGTS);

b) Prova de inscrição no Cadastro Nacional de Pessoa Jurídica (CNPJ);

c) Certidão de regularidade de **Tributos Municipais**, expedido pelo Município no qual esteja localizado o estabelecimento do licitante;

d) Certidão de regularidade de **Tributos Estaduais**, expedida pela Unidade da Federação na qual esteja localizado o estabelecimento do licitante;

e) Certidão de regularidade quanto aos **tributos e encargos sociais** administrados pela Secretaria da Receita Federal do Brasil - RFB e quanto à **Dívida Ativa da União** administrada pela Procuradoria Geral da Fazenda Nacional – PGFN (Certidão Conjunta Negativa);

f) Prova de **inexistência de débitos inadimplidos perante a Justiça do Trabalho**, mediante a apresentação de certidão negativa, nos termos do Título VII-A da Consolidação das Leis do Trabalho, aprovada pelo Decreto-Lei nº 5.452, de 1º de maio de 1943;

8.1.3 QUALIFICAÇÃO ECONÔMICA FINANCEIRA:

8.1.3.1 Certidão Negativa de Falência ou Concordata expedida pelo distribuidor da sede da pessoa jurídica, em prazo não superior a 60 (sessenta) dias.

8.1.3.2 Prova de qualificação, econômico-financeira da empresa, através de demonstrações contábeis do último exercício, devendo o licitante apresentar, já calculados e assinado pelo responsável técnico, os seguintes índices, sob pena de desclassificação, mediante a aplicação das fórmulas abaixo:

I - Liquidez Instantânea:

a) Índice mínimo: 0,5;

b) Fórmula: Ativo Disponível – AD dividido pelo Passivo Circulante – PC, representada abaixo.

AD

LIQUIDEZ INSTANTÂNEA = ----- = > 0,5



ESTADO DO RIO GRANDE DO SUL

PREFEITURA MUNICIPAL DE SANTA TEREZA

Av. Itália, 474 – Fone: (54) 3456.1033

95715-000 - Santa Tereza - RS - Brasil - CNPJ: 91.987.719/0001-13

<http://www.santatereza.rs.gov.br>

PC

II – Liquidez corrente:

a) Índice mínimo: 1;

b) Fórmula: Ativo Circulante – AC dividido pelo Passivo Circulante – PC, representada abaixo.

$$\text{LIQUIDEZ CORRENTE} = \frac{\text{AC}}{\text{PC}} = > 1$$

III – Liquidez geral:

a) Índice mínimo: 1;

b) Fórmula: somatório do Ativo Circulante – AC com o Ativo Realizável a Longo Prazo – ARLP, dividido pelo somatório do Passivo Circulante – PC com Passivo Exigível a Longo Prazo - PELP, representada abaixo.

$$\text{LIQUIDEZ GERAL} = \frac{\text{AC} + \text{ARLP}}{\text{PC} + \text{PELP}} = > 1$$

IV – Gerência de Capitais de Terceiros:

a) Índice mínimo: 1;

b) Fórmula: Patrimônio Líquido - PL dividido pelo somatório do Passivo Circulante – PC com Passivo Exigível a Longo Prazo - PELP, representada abaixo.

$$\text{GERÊNCIA DE CAPITAIS DE TERCEIROS} = \frac{\text{PL}}{\text{PC} + \text{PELP}} = > 1$$

V – Grau de endividamento:

a) Índice máximo: 0,5;

b) Fórmula: somatório do Passivo Circulante – PC com Passivo Exigível a Longo Prazo – PELP, dividido pelo Ativo Total – AT, representada abaixo.

$$\text{GRAU DE ENDIVIDAMENTO} = \frac{\text{PC} + \text{PELP}}{\text{AT}} = < 0,5$$

a) É indispensável à apresentação do cálculo dos índices acima identificados, sob pena de inabilitação.



ESTADO DO RIO GRANDE DO SUL

PREFEITURA MUNICIPAL DE SANTA TEREZA

Av. Itália, 474 – Fone: (54) 3456.1033

95715-000 - Santa Tereza - RS - Brasil - CNPJ: 91.987.719/0001-13

<http://www.santatereza.rs.gov.br>

b) Para fins de comprovação dos indicadores apresentados, conforme subitem “8.1.3.2” e cálculo dos mesmos deverá ser acompanhado do Balanço Patrimonial e Demonstrações Contábeis do último exercício social, ou enviado para a Receita Federal do Brasil em caso de Escrituração Contábil Digital - ECD, devendo os mesmos estarem registrados na Junta Comercial, inclusive os Termos de Abertura e Encerramento, assinados por Contador habilitado e com registro no CRC, indicando expressamente o número do livro e as folhas em que se encontra regularmente transcrito. A Administração Pública Municipal reserva-se o direito de solicitar os originais de todos os documentos contábeis necessários para conferir os dados acima mencionados.

Obs: Caso a empresa seja obrigada a entrada da ECD (escrituração contábil digital), o comprovante de envio (recibo de entrega), substituirá o registro na Junta Comercial.

c) Serão considerados aceitos como na forma da Lei, o Balanço Patrimonial e Demonstrações Contábeis assim apresentados:

- por cópia registrada ou autenticada na Junta Comercial da sede da licitante ou,
- por cópia do Livro Diário, devidamente autenticado na Junta Comercial da sede da licitante ou em outro órgão equivalente.
- por impressão no sistema da ECD com o recibo de entrega da mesma.

8.1.4. QUALIFICAÇÃO TÉCNICA

a) Prova de registro da empresa no Conselho Regional de Engenharia e Agronomia (CREA) ou no Conselho Regional de Arquitetura e Urbanismo (CAU) da região da sede da empresa. Para as empresas não registradas no Estado, a Certidão de Registro deverá estar vistada pelo CREA/RS ou CAU/RS, antes da assinatura do contrato, sendo, o referido visto, condição de sua assinatura, conforme Resolução n.º 413/97 do Conselho Federal de Engenharia e Agronomia – CONFEA;

b) Prova da empresa possuir no quadro funcional permanente profissionais de nível superior detentor de atestado de responsabilidade técnica por execução de obras e/ou serviços de complexidade tecnológica operacional equivalente ou superior ao objeto desta licitação, tudo devidamente atestado pelo CREA, ou através de certidões fornecidas pelo mesmo, da seguinte forma:

b.1) A comprovação que o responsável técnico, que se fará presente durante a execução de toda a obra, faz parte do atual quadro permanente da empresa se dará através da apresentação de Certidão de Registro da Empresa junto ao CREA onde conste o nome do profissional indicado pela empresa licitante, ou ainda através de cópia autenticada da CTPS quando se tratar de empregado, ou contrato de prestação de serviços, ou mediante apresentação do contrato social ou estatuto no caso de sócio, diretor da empresa ou assemelhado.

c) Atestado de Visita Técnica fornecido pelo Município ou declaração formal assinada pelo responsável técnico do licitante acerca do conhecimento pleno das condições e peculiaridades da contratação;



ESTADO DO RIO GRANDE DO SUL

PREFEITURA MUNICIPAL DE SANTA TEREZA

Av. Itália, 474 – Fone: (54) 3456.1033

95715-000 - Santa Tereza - RS - Brasil - CNPJ: 91.987.719/0001-13

<http://www.santatereza.rs.gov.br>

c.1) Os licitantes interessados em realizar a visita técnica deverão agendar através do telefone (54) 3456 1033 com o Setor de Engenharia, **até a data de 10 de junho de 2026**, com autorização para o mesmo realizar a visita técnica em seu nome:

Horário de atendimento: das 07:30 horas às 11:00 horas e das 13:30 horas às 17:00 horas;

c.2) A finalidade da visita é o conhecimento da área, das instalações e das condições locais em que os serviços serão prestados e obtenção de demais esclarecimentos que o licitante julgar necessários para a futura execução do objeto.

8.1.5 DECLARAÇÕES

a) declaração de que o licitante tomou conhecimento de todas as informações e das condições locais para o cumprimento das obrigações objeto da licitação.

b) Declaração de que atende ao Art. 63, I da Lei de Licitações nº 14.133/21 (**Modelo anexo IV**);

c) Declaração de que atende ao Art. 63, IV da Lei de Licitações nº 14.133/21 (**Modelo anexo V**);

d) Declaração de que atende ao Art. 4º, §2, da Lei nº 14.133/21 (**Modelo anexo IX**);

e) Declaração de que atende ao Art. 63, §1º da Lei 14.133/21 (**Modelo anexo VII**);

f) Declaração de que atende ao disposto no artigo 7º, inciso XXXIII, da Constituição Federal, conforme o modelo do Decreto Federal nº 4.358-02 (**Modelo anexo VIII**);

Obs.: Todos os documentos, exigidos no presente instrumento convocatório, deverão ser apresentados em original, por qualquer processo de cópia autenticada por tabelião, ou publicação em órgão da imprensa oficial e/ou por servidor do Município.

9. VERIFICAÇÃO DA HABILITAÇÃO

9.1 Os documentos de habilitação, serão examinados pelo Agente de Contratação, que verificará a autenticidade das certidões junto aos sítios eletrônicos oficiais de órgãos e entidades emissores.

9.2 As certidões apresentadas na habilitação, que tenham sido expedidas em meio eletrônico, serão tidas como originais após terem a autenticidade de seus dados e certificação digital conferidos pela Administração, dispensando nova apresentação, exceto se vencido o prazo de validade.

9.3 A prova de autenticidade de cópia de documento público ou particular poderá ser feita perante agente da Administração, mediante apresentação de original ou de declaração de autenticidade por advogado, sob sua responsabilidade pessoal.

9.4 A beneficiária da Lei Complementar nº 123/2006, que tenha apresentado a declaração exigida no item 5.4 deste Edital e que possua alguma restrição na comprovação de regularidade fiscal e/ou trabalhista, terá sua habilitação condicionada ao envio de nova documentação, que comprove a sua regularidade, em 5 (cinco) dias úteis, prazo que poderá ser prorrogado uma única vez, por igual período, a critério da Administração, desde que seja requerido pelo interessado, de forma motivada e durante o transcurso do respectivo prazo.

9.5 Na hipótese de a proposta vencedora não for aceitável ou o licitante não atender às exigências para habilitação, o Agente de Contratação examinará a proposta subsequente e



ESTADO DO RIO GRANDE DO SUL

PREFEITURA MUNICIPAL DE SANTA TEREZA

Av. Itália, 474 – Fone: (54) 3456.1033

95715-000 - Santa Tereza - RS - Brasil - CNPJ: 91.987.719/0001-13

<http://www.santatereza.rs.gov.br>

assim sucessivamente, na ordem de classificação, até a apuração de uma proposta que atenda ao edital.

9.6 Constatado o atendimento às exigências estabelecidas no Edital, o licitante será declarado vencedor, oportunizando-se a manifestação da intenção de recurso.

10. DO RECURSO:

10.1 Caberá recurso, no prazo de 3 (três) dias úteis, contado da data de intimação ou de lavratura da ata, em face de:

- a) ato que defira ou indefira pedido de pré-qualificação de interessado ou de inscrição em registro cadastral, sua alteração ou cancelamento;
- b) julgamento das propostas;
- c) ato de habilitação ou inabilitação de licitante;
- d) anulação ou revogação da licitação.

10.2 O prazo para apresentação de contrarrazões será o mesmo do recurso e terá início na data de intimação pessoal ou de divulgação da interposição do recurso.

10.3 Quanto ao recurso apresentado em virtude do disposto nas alíneas “b” e “c” do item 11.1 do presente Edital, serão observadas as seguintes disposições:

- a) a intenção de recorrer deverá ser manifestada imediatamente, sob pena de preclusão, e o prazo para apresentação das razões recursais será iniciado na data de intimação ou de lavratura da ata de habilitação ou inabilitação;
- b) a apreciação dar-se-á em fase única.

10.4 O recurso será dirigido à autoridade que tiver editado o ato ou proferido a decisão recorrida, que, se não reconsiderar o ato ou a decisão no prazo de 3 (três) dias úteis, encaminhará o recurso com a sua motivação à autoridade superior, a qual deverá proferir sua decisão no prazo máximo de 10 (dez) dias úteis, contado do recebimento dos autos.

10.5 O acolhimento do recurso implicará invalidação apenas de ato insuscetível de aproveitamento.

10.6 O recurso interposto dará efeito suspensivo ao ato ou à decisão recorrida, até que sobrevenha decisão final da autoridade competente.

11. PRAZOS:

11.1. O licitante vencedor será convocado para assinar o termo de contrato ou para aceitar ou retirar o instrumento equivalente, dentro do **prazo de 05 dias úteis**, sob pena de decair o direito à contratação, sem prejuízo das sanções previstas neste Edital.

11.2 O prazo de convocação poderá ser prorrogado 1 (uma) vez, por igual período, mediante solicitação da parte, durante seu transcurso, devidamente justificada, e desde que o motivo apresentado seja aceito pela Administração.

11.3 Será facultado à Administração, quando o convocado não assinar o termo de contrato ou não aceitar ou não retirar o instrumento equivalente no prazo e nas condições estabelecidas neste Edital, convocar os licitantes remanescentes, na ordem de classificação, para a celebração do contrato nas condições propostas pelo licitante vencedor.



ESTADO DO RIO GRANDE DO SUL

PREFEITURA MUNICIPAL DE SANTA TEREZA

Av. Itália, 474 – Fone: (54) 3456.1033

95715-000 - Santa Tereza - RS - Brasil - CNPJ: 91.987.719/0001-13

<http://www.santatereza.rs.gov.br>

11.4 Decorrido o prazo de validade da proposta indicado no item 11.1 deste Edital, sem convocação para a contratação, ficarão os licitantes liberados dos compromissos assumidos.

11.5 Na hipótese de nenhum dos licitantes aceitar a contratação, nos termos deste Edital, a Administração, observados o valor estimado e sua eventual atualização nos termos do edital, poderá:

a) convocar os licitantes remanescentes para negociação, na ordem de classificação, com vistas à obtenção de preço melhor, mesmo que acima do preço do adjudicatário;

b) adjudicar e celebrar o contrato nas condições ofertadas pelos licitantes remanescentes, atendida a ordem classificatória, quando frustrada a negociação de melhor condição.

11.6 A recusa injustificada do adjudicatário em assinar o contrato ou em aceitar ou retirar o instrumento equivalente no prazo estabelecido pela Administração caracterizará o descumprimento total da obrigação assumida e o sujeitará às penalidades legalmente estabelecidas, previstas neste edital, e à imediata perda da garantia de proposta em favor do órgão licitante.

12. FISCALIZAÇÃO:

12.1 A fiscalização da entrega do objeto da presente contratação será acompanhada e fiscalizada por 1 (um) ou mais fiscais do contrato, representantes da Administração especialmente designados, ou pelos respectivos substitutos, permitida a contratação de terceiros para assisti-los e subsidiá-los com informações pertinentes a essa atribuição.

12.2 O contrato deverá ser executado fielmente pelas partes, de acordo com as cláusulas avençadas e as normas da Lei nº 14.133/2021, e cada parte responderá pelas consequências de sua inexecução total ou parcial (Lei nº 14.133/2021, art. 115, caput).

12.3 Em caso de impedimento, ordem de paralisação ou suspensão do contrato, o cronograma de execução será prorrogado automaticamente pelo tempo correspondente, anotadas tais circunstâncias mediante simples apostila (Lei nº 14.133/2021, art.115, §5º).

12.4 O fiscal do contrato anotará em registro próprio todas as ocorrências relacionadas à execução do contrato, determinando o que for necessário para a regularização das faltas ou dos defeitos observados (Lei nº 14.133/2021, art. 117, §1º).

12.5 O fiscal do contrato informará a seus superiores, em tempo hábil para a adoção das medidas convenientes, a situação que demandar decisão ou providência que ultrapasse sua competência (Lei nº 14.133/2021, art. 117, §2º).

12.6 O contratado deverá manter preposto aceito pela Administração no local da obra ou do serviço para representá-lo na execução do contrato. (Lei nº 14.133/2021, art. 118).

12.7 A indicação ou a manutenção do preposto da empresa poderá ser recusada pelo órgão ou entidade, desde que devidamente justificada, devendo a empresa designar outro para o exercício da atividade.

12.8 O contratado será obrigado a reparar, corrigir, remover, reconstruir ou substituir, a suas expensas, no total ou em parte, o objeto do contrato em que se verificarem vícios, defeitos ou incorreções resultantes de sua execução ou de materiais nela empregados (Lei nº 14.133/2021, art. 119).



ESTADO DO RIO GRANDE DO SUL

PREFEITURA MUNICIPAL DE SANTA TEREZA

Av. Itália, 474 – Fone: (54) 3456.1033

95715-000 - Santa Tereza - RS - Brasil - CNPJ: 91.987.719/0001-13

<http://www.santatereza.rs.gov.br>

12.9 O contratado será responsável pelos danos causados diretamente à Administração ou a terceiros em razão da execução do contrato, e não excluirá nem reduzirá essa responsabilidade a fiscalização ou o acompanhamento pelo contratante (Lei nº 14.133/2021, art. 120).

12.10 Somente o contratado será responsável pelos encargos trabalhistas, previdenciários, fiscais e comerciais resultantes da execução do contrato (Lei nº 14.133/2021, art. 121, caput).

12.11 A inadimplência do contratado em relação aos encargos trabalhistas, fiscais e comerciais não transferirá à Administração a responsabilidade pelo seu pagamento e não poderá onerar o objeto do contrato (Lei nº 14.133/2021, art. 121, §1º).

12.12 As comunicações entre o órgão ou entidade e a contratada devem ser realizadas por escrito sempre que o ato exigir tal formalidade, admitindo-se, excepcionalmente, o uso de mensagem eletrônica para esse fim.

12.13 O órgão ou entidade poderá convocar representante da empresa para adoção de providências que devam ser cumpridas de imediato.

12.14 O prestador ficará sujeito a mais ampla e irrestrita fiscalização, obrigando-se a prestar todos os esclarecimentos porventura requeridos pela Administração.

12.15 A fiscalização não aceitará, sob nenhum pretexto, a transferência de qualquer responsabilidade do prestador para outras pessoas e/ou entidades.

12.16 Todas as ordens de serviços, instruções, reclamações e, em geral, qualquer entendimento entre a fiscalização e o Contratado serão feitas por escrito, nas ocasiões devidas, não sendo tomadas em consideração quaisquer alegações fundamentadas em ordens ou declarações verbais;

12.17 Das decisões da fiscalização poderá o Contratado recorrer à Contratante, no prazo de cinco dias úteis, sem efeito suspensivo.

13. OBRIGAÇÕES DA CONTRATADA:

13.1 A vencedora deverá observar durante a execução do contrato as normas técnicas aplicáveis ao serviço, bem como as normas de segurança do trabalho.

13.2 A vencedora deverá executar os serviços observando fielmente o Projeto Básico/Memorial Descritivo, Anexo I, inclusive em relação à qualidade dos materiais e ao cronograma de execução, e os termos da sua proposta.

13.3 A vencedora deverá manter, durante toda a execução contratual, todas as condições de habilitação e qualificação exigidas na licitação, inclusive quanto às contribuições para o FGTS e INSS relativa aos empregados utilizados na prestação do serviço.

13.4 Todo e qualquer serviço realizado deverá obedecer às Normas Regulamentadoras do Ministério do Trabalho – NR, aprovada pela Portaria 3214, de 08 de junho de 1978, relativas à Segurança e Medicina do Trabalho, em especial a NR-18 (condições e meio ambiente de trabalho na indústria da construção).

A FISCALIZAÇÃO poderá paralisar a obra se a empresa CONTRATADA não mantiver suas atividades dentro de padrões de segurança exigidos por lei.

13.5 Fica a CONTRATADA responsável pelo fornecimento e manutenção do uso pelos operários de equipamentos de proteção individual estabelecidos em norma regulamentadora do Ministério do Trabalho, tais como: capacetes de segurança, protetores faciais, óculos de



ESTADO DO RIO GRANDE DO SUL

PREFEITURA MUNICIPAL DE SANTA TEREZA

Av. Itália, 474 – Fone: (54) 3456.1033

95715-000 - Santa Tereza - RS - Brasil - CNPJ: 91.987.719/0001-13

<http://www.santatereza.rs.gov.br>

segurança contra impactos, luvas e mangas de proteção, botas de borrachas, calçados de couro, cintos de segurança, máscaras, avental de raspa de couro e outros que se fizerem necessários.

13.6 A empresa vencedora deverá apresentar a ART (Anotação de Responsabilidade Técnica) e RNO (Registro Nacional de Obras), para execução das obras, ao setor de Engenharia após receber a ordem de serviço para iniciar a obra, a qual **deverá ser providenciada num prazo de até dez dias após o recebimento da mesma;**

13.7 Indicar preposto para ser seu representante durante a execução do presente contrato;

13.8 Responsabilizar-se por todos os ônus e tributos, emolumentos, honorários ou despesas incidentes sobre os serviços contratados, bem como por cumprir todas as obrigações trabalhistas, previdenciárias e acidentárias relativas aos funcionários que empregar para a execução dos serviços, inclusive as decorrentes de convenções, acordos ou dissídios coletivos; Cumprir as exigências de reserva de cargos prevista em lei, bem como em outras normas específicas, para pessoa com deficiência, para reabilitado da Previdência Social e para aprendiz;

13.9 Observar durante a execução do contrato as normas técnicas aplicáveis à execução dos serviços, visando sua perfeita execução.

13.10 Zelar pelo cumprimento, por parte de seus empregados, das normas do Ministério do Trabalho, cabendo à CONTRATADA o fornecimento de equipamentos de proteção individual (EPI);

13.11 Responsabilizar-se por todos os danos causados por seus funcionários à CONTRATANTE e/ou terceiros, decorrentes de culpa ou dolo, devidamente apurados mediante processo administrativo, quando da execução dos serviços;

13.12 Reparar e/ou corrigir, às suas expensas, os serviços efetuados em que se verificar vícios, defeitos ou incorreções resultantes da execução do serviço contratado;

13.13 Parágrafo único. Executar as obrigações assumidas no presente contrato por seus próprios meios, não sendo admitida a subcontratação não prevista em edital e em contrato.

13.14 Fornece todos os elementos materiais e humanos indispensáveis a realização dos serviços;

13.15 Fornecer todo equipamento de proteção individual (EPI's), assim como, a fiscalização permanente sobre a efetiva utilização dos equipamentos, pelo técnico em segurança do trabalho da empresa contratada;

13.16 Retirar imediatamente do canteiro da obra qualquer material que for rejeitado em inspeção pela FISCALIZAÇÃO

13.17 Permitir e facilitar à Fiscalização a inspeção aos locais das obras em qualquer dia e hora, devendo prestar todos os informes e esclarecimentos solicitados por esta;

13.18. A CONTRATADA deverá fornecer e colocar às suas expensas, placa indicativa da obra de acordo com a legislação, devendo ser colocada por ocasião do início dos serviços, conforme Lei Federal nº 5.194, de 24.12.66.

13.19 O contratado deverá destacar na nota fiscal o valor do Imposto de Renda Retido na Fonte, se for o caso, de conformidade com a portaria da Receita Federal do Brasil nº 1.234/2012, com



ESTADO DO RIO GRANDE DO SUL

PREFEITURA MUNICIPAL DE SANTA TEREZA

Av. Itália, 474 – Fone: (54) 3456.1033

95715-000 - Santa Tereza - RS - Brasil - CNPJ: 91.987.719/0001-13

<http://www.santatereza.rs.gov.br>

base na tese fixada no recurso extraordinário 1.293.453 (STF), empresas optantes pelo simples nacional, ou que possuam Certificado de Filantropia, estão dispensadas do valor do Imposto.

14. DO PAGAMENTO:

14.1 O pagamento será efetuado contra empenho, no prazo de 10 dias úteis, a contar do recebimento da nota fiscal acompanhada da planilha de medição ou outro documento apto a comprovar a prestação do serviço, aprovada pelo servidor responsável pela fiscalização do contrato e pelo Secretário Municipal requisitante.

14.2 Ocorrendo atraso no pagamento, os valores serão corrigidos monetariamente pelo índice do IPCA do período, ou outro índice que vier a substituí-lo, e a Administração compensará a contratada com juros de 0,5% ao mês, *pro rata*.

14.3 Serão processadas as retenções tributárias e previdenciárias nos termos da legislação que regula a matéria.

14.4 A nota fiscal/fatura emitida pelo fornecedor deverá conter, em local de fácil visualização, a indicação do número do processo e o número da CONCORRÊNCIA, a fim de acelerar o trâmite de recebimento do material e posterior liberação do documento fiscal para pagamento.

14.5 A empresa, para fazer jus a eventual pedido de reequilíbrio econômico-financeiro de que trata a Lei 14.133/2021, deverá, no prazo de 05 (cinco) dias úteis após a assinatura do contrato, apresentar orçamento detalhado mediante “Planilha de custos e formação de preços” do preço contrato, devidamente assinada por profissional da contabilidade habilitado.

15. CONDIÇÕES PARA A PRESTAÇÃO DOS SERVIÇOS

15.1 O prazo máximo para a conclusão dos serviços é de 03 (três) meses, conforme cronograma físico-financeiro, contados após o recebimento da ordem de serviço.

15.2 A empresa vencedora deverá apresentar a ART (Anotação de Responsabilidade Técnica) para execução das obras, ao setor de Engenharia após receber a ordem de serviço para iniciar a obra, a qual deverá ser providenciada num prazo de até dez dias após o recebimento da mesma.

15.3 O Município de Santa Tereza-RS, através da Secretaria Municipal de Obras e Viação, designa o servidor Eng. Márcio André Cella, CREA-RS 085465-D, como responsável pela fiscalização dos serviços.

15.4. A Contratada é responsável pelos danos causados diretamente à Contratante ou a terceiros, decorrentes de sua culpa ou dolo na execução do Contrato.

15.5. A Contratada assume única e exclusivamente a responsabilidade pelas obrigações sociais e de proteção aos seus empregados, bem como pelos encargos previdenciários, fiscais e comerciais resultantes da execução do Contrato.

15.6. A execução do Contrato será acompanhada e fiscalizada por um representante da Administração que anotar em registro próprio todas as ocorrências relacionadas com a execução do contrato, determinando ao preposto da empresa o que for necessário à regularização das faltas ou defeitos observados, podendo as ocorrências ser registradas no Diário de Obra.



ESTADO DO RIO GRANDE DO SUL

PREFEITURA MUNICIPAL DE SANTA TEREZA

Av. Itália, 474 – Fone: (54) 3456.1033

95715-000 - Santa Tereza - RS - Brasil - CNPJ: 91.987.719/0001-13

<http://www.santatereza.rs.gov.br>

15. DAS SANSÕES:

O licitante ou o contratado será responsabilizado administrativamente pelas seguintes infrações:

- a) dar causa à inexecução parcial do contrato;
- b) dar causa à inexecução parcial do contrato que cause grave dano à Administração, ao funcionamento dos serviços públicos ou ao interesse coletivo;
- c) dar causa à inexecução total do contrato;
- d) deixar de entregar a documentação exigida para o certame;
- e) não manter a proposta, salvo em decorrência de fato superveniente devidamente justificado;
- f) não celebrar o contrato ou não entregar a documentação exigida para a contratação, quando convocado dentro do prazo de validade de sua proposta;
- g) ensejar o retardamento da execução ou da entrega do objeto da licitação sem motivo justificado;
- h) apresentar declaração ou documentação falsa exigida para o certame ou prestar declaração falsa durante a licitação ou a execução do contrato;
- i) fraudar a licitação ou praticar ato fraudulento na execução do contrato;
- j) comportar-se de modo inidôneo ou cometer fraude de qualquer natureza;
- k) praticar atos ilícitos com vistas a frustrar os objetivos da licitação;
- l) praticar ato lesivo previsto no art. 5º da Lei nº 12.846/2013 (Lei Anticorrupção);

15.2 Serão aplicadas ao responsável pelas infrações administrativas previstas nesta Lei as seguintes sanções:

- a) advertência;
- b) multa;
- c) impedimento de licitar e contratar;
- d) declaração de inidoneidade para licitar ou contratar.

15.3 Na aplicação das sanções serão considerados:

- a) a natureza e a gravidade da infração cometida;
- b) as peculiaridades do caso concreto;
- c) as circunstâncias agravantes ou atenuantes;
- d) os danos que dela provierem para a Administração Pública;
- e) a implantação ou o aperfeiçoamento de programa de integridade, conforme normas e orientações dos órgãos de controle.

15.4 A sanção prevista na letra “a” do item 15.2 (advertência) será aplicada exclusivamente pela infração administrativa prevista na letra “a” do item 15.1 deste Edital, quando não se justificar a imposição de penalidade mais grave.

15.5 A sanção prevista na letra “b” do item 15.2 (multa) não poderá ser inferior a 0,5% (cinco décimos por cento) nem superior a 30% (trinta por cento) do valor do contrato licitado ou celebrado com contratação direta e será aplicada ao responsável por qualquer das infrações administrativas previstas no item 15.1 deste Edital, nos seguintes termos:

- a) se der causa à inexecução parcial do contrato, a multa, se aplicada, será de 5% (cinco por cento) sobre o valor correspondente à parte não cumprida;



ESTADO DO RIO GRANDE DO SUL

PREFEITURA MUNICIPAL DE SANTA TEREZA

Av. Itália, 474 – Fone: (54) 3456.1033

95715-000 - Santa Tereza - RS - Brasil - CNPJ: 91.987.719/0001-13

<http://www.santatereza.rs.gov.br>

b) se der causa à inexecução parcial do contrato que cause grave dano à Administração, ao funcionamento dos serviços públicos ou ao interesse coletivo, a multa será de 20% (vinte por cento) sobre o valor correspondente à parte não cumprida;

c) se der causa à inexecução total do contrato, a multa será de 10% (dez por cento) sobre o valor total do contrato;

d) se ensejar o retardamento da execução ou da entrega do objeto da licitação sem motivo justificado e aceito pela Administração Municipal, a multa será de 5% (cinco por cento), acrescida de 0,5% (meio por cento) por dia de atraso até o décimo dia, quando o contrato será considerado totalmente descumprido.

15.6 A sanção prevista na letra “c” do item 15.2 (impedimento de licitar e contratar) será aplicada ao responsável pelas infrações administrativas previstas nas letras “b”, “c”, “d”, “e”, “f” e “g” do item 18.1 deste Edital, quando não se justificar a imposição de penalidade mais grave, e impedirá o responsável de licitar ou contratar no âmbito da Administração Pública direta e indireta do Município de Santa Tereza/RS, pelo prazo máximo de 3 (três) anos.

15.7 A sanção prevista na “d” do item 15.2 (declaração de inidoneidade para licitar ou contratar) será aplicada ao responsável pelas infrações administrativas previstas nas letras “h”, “i”, “j”, “k” e “l” do item 15.1 deste Edital, bem como pelas infrações administrativas previstas nas letras “b”, “c”, “d”, “e”, “f” e “g” do item 15.1 deste Edital que justifiquem a imposição de penalidade mais grave que a sanção prevista na letra “c” do item 15.2, e impedirá o responsável de licitar ou contratar no âmbito da Administração Pública direta e indireta de todos os entes federativos, pelo prazo mínimo de 3 (três) anos e máximo de 6 (seis) anos.

15.8 A sanção estabelecida na letra “d” do item 15.2 (declaração de inidoneidade para licitar ou contratar) deste Edital será precedida de análise jurídica e será de competência exclusiva do Secretário Municipal.

15.9 As sanções previstas nas letras “a”, “c” e “d” do item 15.2 poderão ser aplicadas cumulativamente com a prevista na letra “b” do item 15.2 (multa) deste Edital.

15.10 Se a multa aplicada e as indenizações cabíveis forem superiores ao valor de pagamento eventualmente devido pela Administração ao contratado, além da perda desse valor, a diferença será descontada da garantia, quando prestada, ou será cobrada judicialmente.

15.11 A aplicação das sanções previstas no item 15.2 deste Edital não exclui, em hipótese alguma, a obrigação de reparação integral do dano causado à Administração Pública.

15.12 Na aplicação da sanção prevista na letra “b” do item 15.2 (multa), será facultada a defesa do interessado no prazo de 15 (quinze) dias úteis, contado da data de sua intimação.

15.13 A aplicação das sanções previstas nas letras “c” e “d” do item 15.2 Lei requererá a instauração de processo de responsabilização, a ser conduzido por comissão composta de, no mínimo, 2 (dois) ou mais servidores estáveis, que avaliará fatos e circunstâncias conhecidos e intimará o licitante ou o contratado para, no prazo de 15 (quinze) dias úteis, contado da data de intimação, apresentar defesa escrita e especificar as provas que pretenda produzir.

15.14 Na hipótese de deferimento de pedido de produção de novas provas ou de juntada de provas julgadas indispensáveis pela comissão, o licitante ou o contratado poderá apresentar alegações finais no prazo de 15 (quinze) dias úteis, contado da data da intimação.



ESTADO DO RIO GRANDE DO SUL

PREFEITURA MUNICIPAL DE SANTA TEREZA

Av. Itália, 474 – Fone: (54) 3456.1033

95715-000 - Santa Tereza - RS - Brasil - CNPJ: 91.987.719/0001-13

<http://www.santatereza.rs.gov.br>

15.15 Serão indeferidas pela comissão, mediante decisão fundamentada, provas ilícitas, impertinentes, desnecessárias, protelatórias ou intempestivas.

15.16 As penalidades aplicadas serão anotadas no registro cadastral dos fornecedores mantido pela Administração Municipal de 3 (três) anos.

16. PEDIDOS DE ESCLARECIMENTOS E IMPUGNAÇÕES

26.1 Os pedidos de esclarecimentos referentes ao processo licitatório e os pedidos de impugnações poderão ser enviados ao Agente de Contratação, até 3 (três) dias úteis anteriores à data fixada para abertura da sessão pública, mediante protocolo, na sede da Prefeitura Municipal, com endereço Av. Itália, nº 474, setor de compras e licitação, ou pelos telefones (54) 3456-1033 no horário compreendido entre as 7:30hs as 11:00hs e das 13:30hs as 17:00 horas.

16.2 As respostas aos pedidos de esclarecimentos e às impugnações serão divulgadas pelo órgão licitante no seguinte endereço: atendimento@santatereza.rs.gov.br

17. DAS DISPOSIÇÕES GERAIS

17.1 A proponente que vier a ser contratada ficará obrigada a aceitar, nas mesmas condições contratuais, os acréscimos ou supressões que se fizerem necessários, por conveniência da Administração, dentro do limite permitido pelo artigo 125 da Lei nº 14.133/2021, sobre o valor inicial atualizado do contratado.

17.2 A Administração tem a prerrogativa de fiscalizar o cumprimento satisfatório do objeto da presente licitação, por meio de agente designado para tal função, conforme o disposto na Lei nº 14.133/2021.

17.3 Fica eleito o Foro da Comarca de Bento Gonçalves para dirimir quaisquer litígios oriundos da licitação e do contrato dela decorrente, com expressa renúncia a outro qualquer, por mais privilegiado que seja.

17.4 Os casos omissos serão decididos pelo Agente de Contratação, na forma da Lei Federal nº 14.133/2021.

18. Fazem parte integrante deste Edital:

ANEXO I - Termo de Referência;

ANEXO II – Modelo de Proposta de Preço;

ANEXO III – Modelo Carta de Credenciamento;

ANEXO IV – Modelo Declaração de que cumpre o Art. 63, I;

ANEXO V – Modelo de Declaração de que cumpre o Art. 63, IV;

ANEXO VI – Modelo Declaração De Enquadramento ME/EPP;

ANEXO VII – Modelo Declaração de que cumpre o Art. 63, § 1º;

ANEXO VIII – Modelo de Declaração de que atende ao disposto no artigo 7º, inciso XXXIII;;

ANEXO IX– Modelo Declaração de que cumpre o Art. 4º, §2;

ANEXO X – Minuta do Contrato;

ANEXO XI – Anexos referentes ao Projeto;



ESTADO DO RIO GRANDE DO SUL

PREFEITURA MUNICIPAL DE SANTA TEREZA

Av. Itália, 474 – Fone: (54) 3456.1033

95715-000 - Santa Tereza - RS - Brasil - CNPJ: 91.987.719/0001-13

<http://www.santatereza.rs.gov.br>

18.1. O Edital está à disposição dos interessados no Setor de Licitações da Prefeitura Municipal de Santa Tereza, sito à Av. Itália, nº 474, em horário de expediente, das 8h às 11h30min e das 13h30min às 17h ou pelo site www.santatereza.rs.gov.br.

Santa Tereza, 27 de maio de 2026.

GISELE CAUMO
Prefeita Municipal

Aprovado:
Procurador Jurídico
Cassiano Scandolara Rodrigues
OAB/RS. 102.428



ESTADO DO RIO GRANDE DO SUL

PREFEITURA MUNICIPAL DE SANTA TEREZA

Av. Itália, 474 – Fone: (54) 3456.1033

95715-000 - Santa Tereza - RS - Brasil - CNPJ: 91.987.719/0001-13

<http://www.santatereza.rs.gov.br>

**EDITAL DE CONCORRÊNCIA Nº 006/2026
PROCESSO ADMINISTRATIVO Nº 174/2026**

ANEXO I

TERMO DE REFERÊNCIA – EDITAL DE CONCORRÊNCIA Nº 006/2026

PROCESSO ADMINISTRATIVO Nº 174/2026

Município de Santa Tereza/RS

Secretaria Municipal de Obras, Urbanismo e Mobilidade Urbana

1. DEFINIÇÃO DO OBJETO

O objeto da presente licitação é a contratação de empresa para pavimentação do acesso ao Centro de Referência de Assistência Social - CRAS.

2. REQUISITOS DA CONTRATAÇÃO/ EXECUÇÃO DO OBJETO

A contratação será realizada por meio de licitação, na modalidade Concorrência, na sua forma presencial, com critério de julgamento por menor preço, nos termos dos artigos 6º, inciso XXXVIII, 17, § 2º, e 34, todos da Lei Federal nº 14.133/2021.

Para fornecimento/prestação dos serviços pretendidos os eventuais interessados deverão comprovar que atuam em ramo de atividade compatível com o objeto da licitação, bem como apresentar os seguintes documentos a título habilitação, nos termos do art. 62 da Lei Federal nº 14.133/2021: habilitação jurídica, técnica, fiscal, social e trabalhista, econômico-financeira.

4. MODELO DE GESTÃO DO CONTRATO

A gestão e a fiscalização do objeto contratado serão realizadas conforme o disposto no Decreto Municipal 1.472/2024, que “Regulamenta as funções do agente de contratação, da equipe de apoio e da comissão de contratação, suas atribuições e funcionamento, a fiscalização e a gestão dos contratos, e a atuação da assessoria jurídica e do controle interno no âmbito do Município de Santa Tereza/RS, nos termos da Lei Federal nº 14.133/2021”.

5. CRITÉRIOS DE MEDIÇÃO E DE PAGAMENTO

Os pagamentos serão realizados na conformidade do cronograma físico-financeiro e após vistoria da execução dos serviços e emissão de Laudo de Medição pelo Engenheiro da Prefeitura Municipal de Santa Tereza/RS, aprovado pelo fiscal do Contrato e Secretário Municipal solicitante dos serviços, quando então o licitante vencedor emitirá Nota Fiscal, e aguardará o depósito em conta bancária informada na proposta financeira pela licitante Contratada.

Parágrafo único. O pagamento correrá em até 10 (dez) dias a contar da apresentação de fatura aprovada. Se o término desse prazo coincidir com dia não útil, considerar-se-á como vencimento o primeiro dia útil imediatamente posterior.



ESTADO DO RIO GRANDE DO SUL

PREFEITURA MUNICIPAL DE SANTA TEREZA

Av. Itália, 474 – Fone: (54) 3456.1033

95715-000 - Santa Tereza - RS - Brasil - CNPJ: 91.987.719/0001-13

<http://www.santatereza.rs.gov.br>

7. ESTIMATIVA DO VALOR DA CONTRATAÇÃO

Estima-se para a contratação almejada o valor total de R\$ 93.895,07 (noventa e três mil oitocentos e noventa e cinco reais e sete centavos), conforme detalhamento de custos e quantitativos da Planilha Orçamentária, **ANEXO XI** e descrito abaixo:

Item	Descrição	Valor total
01	Contratação de empresa para pavimentação do acesso ao Centro de Referência de Assistência Social - CRAS.	R\$ 93.895,07

Admitir-se-á propostas de preço somente até o limite da despesa estimada, sendo o julgamento pelo valor global, levando-se em conta os preços praticados no mercado, para o respectivo serviço.

8. ADEQUAÇÃO ORÇAMENTÁRIA

Os recursos orçamentários, para fazer frente às despesas da presente licitação, serão alocados na seguinte Despesa:

0601 – SECRETARIA MUNICIPAL DE SAÚDE, TRABALHO E AÇÃO SOCIAL
1030100391099 – REFORMA E AMPLIAÇÃO DA UBS
(977) 449051000 – OBRAS E INSTALAÇÕES
0040 – ASPS

Santa Tereza, 27 de maio de 2026.

GISELE CAUMO
Prefeita Municipal

Aprovado:
Cassiano Scandolara Rodrigues
Procurador Jurídico
OAB/RS 102.428



ESTADO DO RIO GRANDE DO SUL

PREFEITURA MUNICIPAL DE SANTA TEREZA

Av. Itália, 474 – Fone: (54) 3456.1033

95715-000 - Santa Tereza - RS - Brasil - CNPJ: 91.987.719/0001-13

<http://www.santatereza.rs.gov.br>

**EDITAL DE CONCORRÊNCIA Nº 006/2026
PROCESSO ADMINISTRATIVO Nº 174/2026**

ANEXO II –

MODELO DE PROPOSTA FINANCEIRA

A/C Comissão de Licitação
Referente à Concorrência nº 006/2026.

_____ estabelecida na _____,
cidade _____, Estado do _____, CNPJ
nº _____ neste ato representada por seu(s) sócio(s)-
gerente(s)/presidente(s), diretor(es), Sra.(a) _____,
portador(es) de cédula de identidade nº(s) _____, CPF
nº(s) _____, apresenta abaixo sua proposta financeira.

Item	Descrição	Valor total
01	Contratação de empresa para pavimentação do acesso ao Centro de Referência de Assistência Social - CRAS.	

1) **Validade da Proposta:** mínimo de 60 (sessenta) dias.

2) **Declaramos que**, estamos de acordo com os termos do edital e seus Anexos e acatamos suas determinações, bem como, informamos que nos preços propostos estão incluídas todas as despesas necessárias à prestação dos serviços objeto desta licitação, incluindo transporte, seguro, impostos, taxas, encargos sociais e trabalhistas, custo de parcelas rescisórias, benefícios, administração, treinamento, custos diretos e indiretos e todos os outros ônus federais, estaduais e/ou municipais indispensáveis para o cumprimento do objeto da presente licitação.

3) **Dados Bancários:**

Banco do

Agencia nº.

Conta nº.



ESTADO DO RIO GRANDE DO SUL

PREFEITURA MUNICIPAL DE SANTA TEREZA

Av. Itália, 474 – Fone: (54) 3456.1033

95715-000 - Santa Tereza - RS - Brasil - CNPJ: 91.987.719/0001-13

<http://www.santatereza.rs.gov.br>

4) Contato:

Sr (Sócio-Diretor)

Fone: **Fax:** **Celular:**

e-mail -

Por ser expressão de verdade, firmamos o presente.

_____, ____ de _____, de ____.

(Assinatura do dirigente da empresa)



ESTADO DO RIO GRANDE DO SUL

PREFEITURA MUNICIPAL DE SANTA TEREZA

Av. Itália, 474 – Fone: (54) 3456.1033

95715-000 - Santa Tereza - RS - Brasil - CNPJ: 91.987.719/0001-13

<http://www.santatereza.rs.gov.br>

**EDITAL DE CONCORRÊNCIA Nº 006/2026
PROCESSO ADMINISTRATIVO Nº 174/2026**

ANEXO III

MODELO TERMO DE CREDENCIAMENTO

Através do presente, credenciamos o (a) Sr.(a)....., portador(a) da Cédula de Identidade nº e CPF nº, a participar da licitação instaurada pelo Município de Santa Tereza/RS, SRP na modalidade de Concorrência, sob o nº 003/2024, na qualidade de REPRESENTANTE LEGAL, outorgando-lhe plenos poderes para pronunciar-se em nome da empresa....., CNPJ nº, bem como formular propostas e praticar todos os demais atos inerentes ao certame.

..... (data).....

Assinatura do dirigente da empresa nome do dirigente da empresa

Obs: Caso o contrato social ou estatuto determinem que mais de uma pessoa deva assinar o credenciamento, a falta de qualquer uma delas invalida o documento para os fins deste procedimento licitatório.



ESTADO DO RIO GRANDE DO SUL

PREFEITURA MUNICIPAL DE SANTA TEREZA

Av. Itália, 474 – Fone: (54) 3456.1033

95715-000 - Santa Tereza - RS - Brasil - CNPJ: 91.987.719/0001-13

<http://www.santatereza.rs.gov.br>

**EDITAL DE CONCORRÊNCIA Nº 006/2026
PROCESSO ADMINISTRATIVO Nº 174/2026**

ANEXO IV

MODELO DECLARAÇÃO DE CUMPRIMENTO DO ART. 63, I

Declaro, sob as penas da Lei, que a Empresa (Nome da empresa) CNPJ (n.º do CNPJ), sediada (endereço completo), **cumpre os requisitos para a habilitação, e que a proposta apresentada está em conformidade a com as exigências do edital**, respondendo o declarante pela veracidade das suas informações, nos termos do Art. 63, I, da Lei 14.133/2021.

Local e Data

(assinatura e identificação do responsável legal/procurador da licitante)

Nome:

CPF:

Cargo:



ESTADO DO RIO GRANDE DO SUL

PREFEITURA MUNICIPAL DE SANTA TEREZA

Av. Itália, 474 – Fone: (54) 3456.1033

95715-000 - Santa Tereza - RS - Brasil - CNPJ: 91.987.719/0001-13

<http://www.santatereza.rs.gov.br>

**EDITAL DE CONCORRÊNCIA Nº 006/2026
PROCESSO ADMINISTRATIVO Nº 174/2026**

ANEXO V

MODELO DECLARAÇÃO DE QUE CUMPRE O ART. 63, IV

Declaro, sob as penas da Lei, que a Empresa (Nome da empresa) CNPJ (n.º do CNPJ), sediada (endereço completo), **cumpe as exigências de reserva de cargos para pessoa com deficiência e para reabilitado da Previdência Social, previstas em lei e em outras normas específicas**, nos termos do Art. 63, IV, da Lei 14.133/2021.

Local e Data

(assinatura e identificação do responsável legal/procurador da licitante)

Nome:

CPF:

Cargo:



ESTADO DO RIO GRANDE DO SUL

PREFEITURA MUNICIPAL DE SANTA TEREZA

Av. Itália, 474 – Fone: (54) 3456.1033

95715-000 - Santa Tereza - RS - Brasil - CNPJ: 91.987.719/0001-13

<http://www.santatereza.rs.gov.br>

EDITAL DE CONCORRÊNCIA Nº 006/2026
PROCESSO ADMINISTRATIVO Nº 174/2026

ANEXO VI

MODELO DECLARAÇÃO DE ENQUADRAMENTO BENEFICIÁRIO DA LEI 123/2006

Declaramos para os devidos e necessários fins, na qualidade de licitante do procedimento licitatório sob a modalidade CONCORRÊNCIA nº ____/20____, que somos enquadrados na condição de _____ (preencher o enquadramento conforme Lei Complementar nº 123/2006 e suas alterações.

Por ser expressão da verdade, firmamos a presente Declaração.

Local e data.

Razão social da empresa, nome completo e assinatura (s) dos (s) representante (s) legal (is)

Assinatura do Contador da Empresa



ESTADO DO RIO GRANDE DO SUL

PREFEITURA MUNICIPAL DE SANTA TEREZA

Av. Itália, 474 – Fone: (54) 3456.1033

95715-000 - Santa Tereza - RS - Brasil - CNPJ: 91.987.719/0001-13

<http://www.santatereza.rs.gov.br>

**EDITAL DE CONCORRÊNCIA Nº 006/2026
PROCESSO ADMINISTRATIVO Nº 174/2026**

ANEXO VII

MODELO DECLARAÇÃO DE QUE CUMPRE O ART. 63, §1º DA LEI 14.133/2.021

Declaro, sob as penas da Lei, que a Empresa (Nome da empresa) CNPJ (n.º do CNPJ), sediada (endereço completo), de que sua proposta econômica compreende a integralidade dos custos para atendimento dos direitos trabalhistas assegurados na Constituição Federal, nas leis trabalhistas, nas normas infralegais, nas convenções coletivas de trabalho e nos termos de ajustamento de conduta vigentes na data de entrega da proposta, nos termos do Art. 63, §1º DA LEI 14.133/2.021.

Local e Data

(assinatura e identificação do responsável legal/procurador da licitante)

Nome:

CPF:

Cargo:



ESTADO DO RIO GRANDE DO SUL

PREFEITURA MUNICIPAL DE SANTA TEREZA

Av. Itália, 474 – Fone: (54) 3456.1033

95715-000 - Santa Tereza - RS - Brasil - CNPJ: 91.987.719/0001-13

<http://www.santatereza.rs.gov.br>

**EDITAL DE CONCORRÊNCIA Nº 006/2026
PROCESSO ADMINISTRATIVO Nº 174/2026**

ANEXO VIII

ANEXO XII – MODELO DECLARAÇÃO DE CUMPRIMENTO ART. 7º CONSTITUIÇÃO

Declaramos para os fins de direito, na qualidade de licitante do procedimento licitatório sob a modalidade de CONCORRÊNCIA nº _____/20_____, em cumprimento ao inciso XXXIII, do artigo 7º da Constituição Federal de que não possuímos em nosso quadro funcional pessoas menores de 18 (dezoito) anos em trabalho noturno, perigoso ou insalubre e, de menores de 16 (dezesseis) anos em qualquer trabalho, salvo na condição de aprendiz, a partir dos 14 (quatorze) anos.

Por ser expressão da verdade, firmamos a presente.

Local e Data

(assinatura e identificação do responsável legal/procurador da licitante)

Nome:

CPF:

Cargo:



ESTADO DO RIO GRANDE DO SUL

PREFEITURA MUNICIPAL DE SANTA TEREZA

Av. Itália, 474 – Fone: (54) 3456.1033

95715-000 - Santa Tereza - RS - Brasil - CNPJ: 91.987.719/0001-13

<http://www.santatereza.rs.gov.br>

**EDITAL DE CONCORRÊNCIA Nº 006/2026
PROCESSO ADMINISTRATIVO Nº 174/2026**

ANEXO IX

MODELO DECLARAÇÃO DE QUE CUMPRE O ART. 4º, §2º DA LEI 14.133/2.021

Declaro, sob as penas da Lei, que a Empresa (Nome da empresa) CNPJ (n.º do CNPJ), sediada (endereço completo), observa o limite de R\$ 4.800.000,00 na licitação, limitada às microempresas e às empresas de pequeno porte que, no ano-calendário de realização da licitação, ainda não tenham celebrado contratos com a Administração Pública cujos valores somados extrapolem a receita bruta máxima admitida para fins de enquadramento como empresa de pequeno porte, nos termos do Art. 4º, §2º da Lei 14.133/2.021

Local e Data

(assinatura e identificação do responsável legal/procurador da licitante)

Nome:

CPF:

Cargo:



ESTADO DO RIO GRANDE DO SUL

PREFEITURA MUNICIPAL DE SANTA TEREZA

Av. Itália, 474 – Fone: (54) 3456.1033

95715-000 - Santa Tereza - RS - Brasil - CNPJ: 91.987.719/0001-13

<http://www.santatereza.rs.gov.br>

**EDITAL DE CONCORRÊNCIA Nº 006/2026
PROCESSO ADMINISTRATIVO Nº 174/2026**

ANEXO X

**MINUTA DE CONTRATO Nº2025
EDITAL DE CONCORRÊNCIA Nº 006/2026**

Pelo presente instrumento, o MUNICÍPIO DE SANTA TEREZA, Estado do Rio Grande do Sul, entidade de direito público, inscrita no CNPJ/MF sob nº 91.987.719/0001-13, neste ato representado pela Prefeita Municipal, a Sra., doravante denominado simplesmente CONTRATANTE e, empresa estabelecida, inscrita no CNPJ sob o nº, representada por, doravante denominada CONTRATADA, celebram entre si o presente Contrato que será regido pelas cláusulas e condições que seguem.

CLÁUSULA PRIMEIRA – DA FUNDAMENTAÇÃO

1.1 O presente instrumento é fundamentado no procedimento realizado pela CONTRATANTE através do edital de licitação de Concorrência nº 006/2026 e na proposta vencedora, conforme termos de homologação e de adjudicação datados de _____, e se regerá pelas cláusulas aqui previstas, bem como pelas normas da Lei Federal nº 14.133/2021 (inclusive nos casos omissos), suas alterações posteriores e demais dispositivos legais aplicáveis.

CLÁUSULA SEGUNDA – DO OBJETO

2.1 O presente contrato tem por objeto a contratação de empresa para pavimentação do acesso ao Centro de Referência de Assistência Social - CRAS, pela CONTRATADA, a serem executados em regime de empreitada por preço global, conforme o projeto básico do edital de concorrência nº 006/2026 e a proposta vencedora, que fazem parte integrante desse contrato, como se nele estivessem transcritos.

CLÁUSULA TERCEIRA – DO PREÇO

3.1 O preço a ser pago pela execução do objeto do presente contrato é de R\$ _____ (_____), conforme consta na proposta vencedora da licitação, aceito pela CONTRATADA, entendido este como preço justo e suficiente para a total execução do presente objeto, conforme cronograma físico-financeiro anexo ao presente instrumento.

CLÁUSULA QUARTA – DAS CONDIÇÕES DE PAGAMENTO

4.1 Os pagamentos serão realizados na conformidade do cronograma físico-financeiro e após vistoria da execução dos serviços e emissão de Laudo de Medição pelo Engenheiro da Prefeitura Municipal de Santa



ESTADO DO RIO GRANDE DO SUL

PREFEITURA MUNICIPAL DE SANTA TEREZA

Av. Itália, 474 – Fone: (54) 3456.1033

95715-000 - Santa Tereza - RS - Brasil - CNPJ: 91.987.719/0001-13

<http://www.santatereza.rs.gov.br>

Tereza/RS, aprovado pelo fiscal do Contrato e Secretário Municipal solicitante dos serviços, quando então o licitante vencedor emitirá Nota Fiscal, e aguardará o depósito em conta bancária informada na proposta financeira pela licitante Contratada.

Parágrafo único. O pagamento correrá em até 10 (dez) dias a contar da apresentação de fatura aprovada. Se o término desse prazo coincidir com dia não útil, considerar-se-á como vencimento o primeiro dia útil imediatamente posterior.

CLÁUSULA QUINTA – DOS PRAZOS

5.1 Aplicam-se ao presente contrato os seguintes prazos:

I - A CONTRATADA deverá iniciar a execução dos serviços objeto do presente contrato após recebimento da Ordem de Execução dos Serviços, emitida pela CONTRATANTE;

II - O prazo de vigência do contrato será de 03 (três) meses, tendo como prazo inicial a data da Ordem de Início.

III - O prazo máximo para a conclusão dos serviços é 03 (três) meses, conforme cronograma físico-financeiro, contados após o recebimento da ordem de serviço, podendo ser prorrogado a critério da Administração.

Parágrafo único. O presente contrato poderá ser prorrogado sucessivamente, respeitada a vigência máxima decenal, mediante demonstração de que as condições e os preços permanecem vantajosos para a CONTRATANTE, sendo permitidas eventuais negociações entre as partes.

CLÁUSULA SEXTA – DO RECURSO FINANCEIRO

6.1 As despesas do presente contrato correrão à conta da seguinte dotação orçamentária:

_____.

CLÁUSULA SÉTIMA – DA ATUALIZAÇÃO MONETÁRIA

7.1 Ocorrendo atraso no pagamento, os valores serão atualizados monetariamente pelo índice IPCA – E do período, ou outro índice que vier a substituí-lo, e a CONTRATANTE compensará a CONTRATADA com juros de 0,5% ao mês calculados pró-rata dia, até o efetivo pagamento.

CLÁUSULA OITAVA – DO REAJUSTAMENTO

8.1 O reajustamento do valor relativo ao presente contrato ocorrerá através de:

I – Reajustamento em sentido estrito, desde que ultrapassado o período mínimo de 1 (um) ano da data-base vinculada à data do orçamento estimado, através do índice _____; ou de

II – Repactuação no caso de regime de dedicação exclusiva de mão de obra ou de predominância de mão de obra, mediante demonstração analítica da variação dos custos, após o período mínimo de 1 (um) ano:

a) Da data de apresentação da proposta para os custos decorrentes do mercado;

b) Da celebração do acordo, da convenção coletiva ou do dissídio coletivo ao qual a proposta esteja vinculada para os custos de mão de obra. Parágrafo único. Em sendo solicitada a repactuação, a CONTRATANTE responderá ao pedido dentro do prazo máximo de 30 (trinta) dias contados da data do fornecimento da documentação que o instruiu.

CLÁUSULA NONA – DO REEQUILÍBRIO ECONÔMICO-FINANCEIRO

9.1 Diante da ocorrência de fatos imprevisíveis ou previsíveis de consequências incalculáveis que venham a inviabilizar a execução do contrato nos termos inicialmente pactuados, será possível a alteração dos valores



ESTADO DO RIO GRANDE DO SUL

PREFEITURA MUNICIPAL DE SANTA TEREZA

Av. Itália, 474 – Fone: (54) 3456.1033

95715-000 - Santa Tereza - RS - Brasil - CNPJ: 91.987.719/0001-13

<http://www.santatereza.rs.gov.br>

pactuados visando o restabelecimento do equilíbrio econômico-financeiro, mediante comprovação e respeitando a repartição objetiva de risco estabelecida. Parágrafo único. Em sendo solicitado o reequilíbrio econômico financeiro, a CONTRATANTE responderá ao pedido dentro do prazo máximo de 30 (trinta) dias contados da data do fornecimento da documentação que o instruiu.

CLÁUSULA DÉCIMA – DAS OBRIGAÇÕES DA CONTRATANTE

10.1 São obrigações da CONTRATANTE:

- I - Efetuar o devido pagamento à CONTRATADA referente aos serviços executados, nos termos do presente instrumento;
- II - Dar à CONTRATADA as condições necessárias à regular execução do contrato;
- III – Determinar as providências necessárias quando os serviços não estiverem sendo realizados na forma estipulada no edital e no presente contrato, sem prejuízo da aplicação das sanções pertinentes, quando for o caso;
- IV - Designar servidor pertencente ao quadro da CONTRATANTE, para ser responsável pelo acompanhamento e fiscalização da execução dos serviços objeto desse contrato.

CLÁUSULA DÉCIMA PRIMEIRA – DAS OBRIGAÇÕES DA CONTRATADA

11.1 São obrigações da CONTRATADA:

- I - A empresa vencedora deverá apresentar a ART (Anotação de Responsabilidade Técnica) e RNO (Registro Nacional de Obras), para execução das obras, ao setor de Engenharia após receber a ordem de serviço para iniciar a obra, a qual deverá ser providenciada num prazo de até dez dias após o recebimento da mesma.
- II - Sinalizar e iluminar adequadamente os locais em obras, nos turnos diurno e noturno, tomando todos os cuidados necessários durante todas as fases de execução, bem como limpeza final das obras, removendo entulhos, restos de materiais ou lixo de qualquer espécie que possa causar acidentes aos usuários do local;
- III - Matricular junto ao INSS as referidas obras, conforme o que prevê a legislação pertinente, fornecendo a CONTRATANTE cópia do CEI, bem como, a Certidão Negativa de Débitos ou Certidão Positiva de Débitos com efeitos de Negativa, junto ao INSS;
- IV - Emitir a “ART” da execução das obras quitadas;
- V - Manter no local da obra um técnico e preposto para representá-la, com atribuição específica junto ao CREA/RS, compatível com o objeto do contrato, previamente aceito pela fiscalização, com amplos poderes para representá-la em tudo quanto se relacione com a execução das obras e serviços, de- vendo permanecer no local das obras;
- VI - Cumprir e fazer cumprir as normas de medicina e segurança do trabalho;
- VII - Manter um diário na execução da obra, o qual deverá conter todas as anotações pertinentes à obra, devidamente rubricado pelo responsável técnico da CONTRATADA e pela fiscalização do CONTRATANTE, o qual receberá uma cópia autenticada;
- VIII - Assegurar a perfeita execução das obras, sua proteção e conservação até o recebimento definitivo das mesmas;
- IX - Permitir e facilitar à Fiscalização a inspeção aos locais das obras em qualquer dia e hora, devendo prestar todos os informes e esclarecimentos solicitados por esta;
- X - Substituir qualquer material, quando em desacordo com as respectivas especificações;
- XI - Assumir integral responsabilidade pelos encargos trabalhistas e previdenciários com empregados e prepostos e pelos encargos fiscais e comerciais, decorrentes da execução do contrato;



ESTADO DO RIO GRANDE DO SUL

PREFEITURA MUNICIPAL DE SANTA TEREZA

Av. Itália, 474 – Fone: (54) 3456.1033

95715-000 - Santa Tereza - RS - Brasil - CNPJ: 91.987.719/0001-13

<http://www.santatereza.rs.gov.br>

- XII** - Assumir todos os tributos que incidam ou venham a incidir sobre a obra contratada, correndo por sua conta exclusiva a quitação desses tributos;
- XIII** - Refazer, às suas expensas, quaisquer obras e/ou serviços executados em desobediência às normas técnicas vigentes, ao objeto contratado, às determinações e adequações da Fiscalização;
- XIV** - Efetuar o registro das obras no CREA/RS, em observância a legislação;
- XV** - Trabalhar aos sábados, domingos e feriados, quando solicitado pelo CONTRATANTE;
- XVI** - Fornecer todos os elementos materiais e humanos indispensáveis a realização dos serviços;
- XVII** - Fornecer os devidos EPIS aos funcionários garantindo a segurança durante a execução da obra;
- XVIII** - O contratado deverá destacar na nota fiscal o valor do Imposto de Renda Retido na Fonte, se for o caso, de conformidade com a portaria da Receita Federal do Brasil nº 1.234/2012, com base na tese fixada no recurso extraordinário 1.293.453 (STF), empresas optantes pelo simples nacional, ou que possuam Certificado de Filantropia, estão dispensadas do valor do Imposto.

CLÁUSULA DÉCIMA SEGUNDA – DA GESTÃO DO CONTRATO

I - O Município de Santa Tereza-RS, através da Secretaria Municipal de Obras e Viação, designa o servidor Eng. Márcio André Cella, CREA-RS 085465-D, e o engenheiro Cristiano Fugali, CREA RS236549, como responsáveis pela fiscalização dos serviços;

II – Dentre as responsabilidades do(s) fiscal(is) está a necessidade de anotar, em registro próprio, todas as ocorrências relacionadas à execução do contrato, determinando o que for necessário para a regularização das faltas ou dos defeitos observados;

CLÁUSULA DÉCIMA TERCEIRA – DO RECEBIMENTO DO OBJETO

13.1 O objeto do presente contrato será recebido:

I - Provisoriamente, pelo responsável pela fiscalização, mediante “Termo de Aceitação Provisória”, assinado pelos representantes de ambas as partes, no prazo de 15 (quinze) dias contados da comunicação da CONTRATADA.

II - Definitivamente, 30 (trinta) dias após o recebimento provisório e depois de nova vistoria, mediante “Termo de Aceitação Definitiva”, assinado por ambas as partes.

Parágrafo único. O recebimento provisório ou definitivo não eximirá a CONTRATADA de eventual responsabilização em âmbito civil pela perfeita execução do contrato.

CLÁUSULA DÉCIMA QUARTA – DA GARANTIA DO OBJETO

14.1 A CONTRATADA se responsabilizará pelo prazo de 05 (cinco) anos a contar da data do recebimento definitivo do objeto pela CONTRATANTE pela solidez e pela segurança dos materiais e dos serviços executados, e, em caso de vício, defeito ou incorreção identificados, o contratado ficará responsável pela reparação, pela correção, pela reconstrução ou pela substituição necessárias.

CLÁUSULA DÉCIMA QUINTA – DAS PENALIDADES

15.1 A CONTRATADA estará sujeita às seguintes penalidades:

Nos termos do disposto na Lei 14.133/2021, pela inexecução parcial ou total deste contrato, o CONTRATANTE poderá aplicar à CONTRATADA as seguintes penalidades, sempre garantida a prévia defesa em processo administrativo:

I – Advertência, por escrito, sempre que verificadas pequenas irregularidades para as quais haja concorrido;



ESTADO DO RIO GRANDE DO SUL

PREFEITURA MUNICIPAL DE SANTA TEREZA

Av. Itália, 474 – Fone: (54) 3456.1033

95715-000 - Santa Tereza - RS - Brasil - CNPJ: 91.987.719/0001-13

<http://www.santatereza.rs.gov.br>

II - Multa de 0,3% (três décimos por cento), por dia de atraso, calculados sobre o valor do objeto contratado e não entregue;

III – multa de 10% (dez por cento) sobre o valor total da contratação quando o contratado deixar de cumprir com as obrigações assumidas;

CLÁUSULA DÉCIMA SEXTA – DA RESCISÃO

16.1 As hipóteses que constituem motivo para rescisão contratual estão elencadas no art. 137 da Lei nº 14.133/2021, que poderão se dar, após assegurados o contraditório e a ampla defesa à

IV - Suspensão do direito de participar de licitações e impedimento de contratar com o Município de Santa Tereza, pelo prazo de até 02 (dois) anos, dependendo da gravidade da falta;

V - Rescisão do contrato pelos motivos previstos na Lei 14.133/2021;

VI - Declaração de inidoneidade para licitar e contratar com a Administração Pública, nos casos de falta grave com comunicação aos respectivos registros cadastrais, enquanto perdurarem os motivos determinantes da punição ou até que seja promovida a reabilitação perante a autoridade que aplicou a penalidade, que será concedida sempre que a **CONTRATADA** ressarcir o **CONTRATANTE** pelos prejuízos resultantes e após decorrido o prazo da sanção aplicada com base no inciso IV.

CONTRATADA, por:

I – Ato unilateral e escrito da CONTRATANTE, exceto nos casos em que esta tenha dado causa à extinção;

II – Consensual, desde que haja interesse e seja conveniente para a CONTRATANTE;

III – Por decisão arbitral ou judicial.

CLÁUSULA DÉCIMA SÉTIMA – DO FORO

17.1 As partes elegem o foro da Comarca de Bento Gonçalves/RS para dirimir quaisquer questões relacionadas ao presente contrato.

E, por estarem justos e contratados, firmam o presente instrumento em 02 (duas) vias de igual teor e forma.

Santa Tereza, __ de _____ de 2026.

Representante do Município

Representante da Empresa

Aprovado:

Procurador Jurídico

Cassiano Scandolara Rodrigues

OAB/RS. 102.428



ESTADO DO RIO GRANDE DO SUL

PREFEITURA MUNICIPAL DE SANTA TEREZA

Av. Itália, 474 – Fone: (54) 3456.1033

95715-000 - Santa Tereza - RS - Brasil - CNPJ: 91.987.719/0001-13

<http://www.santatereza.rs.gov.br>

**EDITAL DE CONCORRÊNCIA Nº 006/2026
PROCESSO ADMINISTRATIVO Nº 174/2026**

ANEXO XI – Memorial Descritivo e demais pranchas do projeto



PROGETTARE
ENGENHARIA E ASSESSORIA

MEMORIAL DESCRITIVO

**PAVIMENTAÇÃO DO ACESSO AO CRAS
CENTRO DE REFERÊNCIA DE ASSISTÊNCIA SOCIAL
MUNICÍPIO DE SANTA TEREZA - RS**

MAIO DE 2026



1. DISPOSIÇÕES GERAIS

1.1. A obra

O presente caderno tem por objetivo estabelecer as normas e encargos que presidirão o desenvolvimento da obra de execução da pavimentação do acesso ao Centro de Referência de Assistência Social – CRAS, compreendendo os serviços de terraplenagem, drenagem pluvial, execução de pavimentação em blocos intertravados, execução de passeios públicos, escada de acesso e sinalização viária.

A intervenção contempla a preparação do terreno, implantação do sistema de drenagem pluvial, pavimentação do acesso principal, áreas de circulação e estacionamento, bem como a execução dos acabamentos e sinalizações necessárias ao perfeito funcionamento da infraestrutura proposta.

1.2. Definições

Para maior clareza, as expressões abaixo mencionadas terão os seguintes significados, ressalvando os casos em que os próprios textos exigem outra interpretação:

CONTRATANTE - indica a entidade contratante dos serviços, no caso, o Município de Santa Tereza;

CONTRATADA - indica a empresa responsável pela execução dos serviços, designada para a execução da obra;

FISCALIZAÇÃO - indica o Fiscal ou Comissão de FISCALIZAÇÃO, designado pelo Município de Santa Tereza.

1.3. Normas, omissões e divergências

1.3.1. Normas

O serviço deverá obedecer às especificações do presente Caderno, às normas vigentes da ABNT, DAER/RS, DNIT, Leis/Decretos Municipais e Estaduais, e também o que está explicitamente indicado nos projetos.

1.3.2. Omissões

Em caso de dúvida ou omissões, será atribuição da FISCALIZAÇÃO fixar o que julgar indicado, tudo sempre em rigorosa obediência ao que preceituam as normas e regulamentos para pavimentações, ditadas pela ABNT, DAER/RS, DNIT e pela legislação vigente.

1.3.3. Divergências

Em caso de divergências entre as cotas de desenhos e suas dimensões, medidas em escala, prevalecerão sempre as primeiras.



No caso de estar especificado nos desenhos e não estar neste Caderno vale o que estiver especificado nos desenhos.

2. EXECUÇÃO

2.1. Generalidades

Os serviços deverão ser executados por profissionais devidamente habilitados, desde os serviços preliminares até a limpeza e entrega da obra, com todos os serviços executados e em perfeito e completo funcionamento.

Antes do início das obras, deverá ser entregue à FISCALIZAÇÃO a ART de execução da obra, bem como toda a documentação elencada no Contrato de Prestação de Serviços.

Para a execução da obra, deverá ser tomado como base o cronograma físico-financeiro. Portanto, a CONTRATADA deverá dimensionar sua(s) equipe(s) para garantir a execução da obra no prazo estipulado. Os profissionais credenciados para dirigirem os trabalhos por parte da CONTRATADA deverão dar total assistência à obra, devendo se fazer presentes em todas as etapas da execução e acompanhar as vistorias efetuadas pela FISCALIZAÇÃO, assim como realizar a compatibilização in loco, observar e prever eventuais problemas, sendo sempre recomendável que eles apresentem à FISCALIZAÇÃO os problemas constatados por escrito, juntamente com possíveis soluções.

Todas as ordens de serviço ou comunicações da FISCALIZAÇÃO à Contratada, ou vice-versa, como alterações de materiais, adição ou supressão de serviços, serão transmitidas por escrito, e somente assim produzirão seus efeitos. Para tal, deverá ser usado o Livro Diário da Obra, cujas folhas deverão apresentar-se em três vias, em modelo fornecido pela CONTRATADA, sendo submetido à apreciação da FISCALIZAÇÃO. Este livro deverá ser armazenado permanentemente na obra, juntamente com um jogo completo de cópias dos projetos, anotações de responsabilidade técnica, detalhes, especificações técnicas, edital, contrato e cronograma físico-financeiro, atualizados.

Todo e qualquer *e-mail* enviado pela FISCALIZAÇÃO à CONTRATADA deverá ser respondido em até 2 (dois) dias úteis.

Qualquer alteração ou inclusão de serviço, que venha acarretar custo para a CONTRATANTE somente será aceito após apresentação de orçamento, por meio escrito, sob pena de não aceitação do serviço em caso de desacordo.



2.2. Segurança do Trabalho

Todo e qualquer serviço realizado deverá obedecer às Normas Regulamentadoras do Ministério do Trabalho – NR, aprovada pela Portaria 3214, de 08 de junho de 1978, relativas à Segurança e Medicina do Trabalho, em especial a NR-18 (condições e meio ambiente de trabalho na indústria da construção). A FISCALIZAÇÃO poderá paralisar a obra se a empresa CONTRATADA não mantiver suas atividades dentro de padrões de segurança exigidos por lei.

Fica a CONTRATADA responsável pelo fornecimento e manutenção do uso pelos operários de equipamentos de proteção individual estabelecidos em norma regulamentadora do Ministério do Trabalho, tais como: capacetes de segurança, protetores faciais, óculos de segurança contra impactos, luvas e mangas de proteção, botas de borrachas, calçados de couro, cintos de segurança, máscaras, avental de raspa de couro e outros que se fizerem necessários.

2.3. Responsabilidades da CONTRATADA:

- efetuar o planejamento da obra como um todo, fornecendo à FISCALIZAÇÃO o cronograma físico-financeiro geral e semanal dos serviços a serem executados;
- executar de todos os serviços descritos e mencionados nas especificações e os constantes dos desenhos dos projetos, bem como providenciar todo o material, mão de obra e equipamentos para execução ou aplicação na obra;
- respeitar os projetos, especificações e determinações da FISCALIZAÇÃO, não sendo admitidas quaisquer alterações ou modificações do que estiver determinado pelas especificações e/ou projetos;
- retirar imediatamente do canteiro da obra qualquer material que for rejeitado em inspeção pela FISCALIZAÇÃO;
- desfazer ou corrigir os serviços rejeitados pela FISCALIZAÇÃO, dentro do prazo estabelecido pela mesma, arcando com as despesas de material e mão de obra envolvidas;
- acatar prontamente as exigências e observações da FISCALIZAÇÃO, baseadas nas especificações, projeto e regras técnicas;
- realizar, às suas expensas, ensaios e provas aconselháveis a cada tipo de instalação ou materiais, apresentando os resultados à FISCALIZAÇÃO;
- todo o entulho e materiais retirados proveniente dos serviços de remoção, bem como aqueles que venham a se acumular durante a execução da obra, serão transportados pela CONTRATADA para local indicado pela FISCALIZAÇÃO;
- providenciar placa de obra disponibilizada pela fiscalização;
- manter no local da obra, conjunto de projetos na escala indicada, além do memorial descritivo,



ART ou RRT de execução, planilha orçamentária e cronograma físico-financeiro, sempre disponíveis para a consulta da FISCALIZAÇÃO;

- manter a obra limpa, causando o mínimo de transtornos possíveis, tais como barulhos, poeiras, etc. Vale ressaltar que, caso a CONTRATANTE solicite a paralisação de algum serviço por motivos diversos, a mesma deve ser feita imediatamente.

2.4. Responsabilidades da FISCALIZAÇÃO:

- exercer todos os atos necessários à verificação do cumprimento do Contrato, dos projetos e das especificações, tendo livre acesso a todas as partes do “canteiro” da obra;
- sustar qualquer serviço que não esteja sendo executado na conformidade das Normas cabíveis e dos termos do projeto e especificações, ou que atentem contra a segurança;
- não permitir nenhuma alteração nos projetos e especificações, sem prévia justificativa técnica por parte da CONTRATADA à FISCALIZAÇÃO, cuja autorização ou não, será feita também por escrito por meio da FISCALIZAÇÃO;
- decidir os casos omissos nas especificações ou projetos;
- registrar no Livro Diário da Obra, as irregularidades ou falhas que encontrar na execução das obras e serviços;
- controlar o andamento dos trabalhos em relação aos cronogramas;
- o que também estiver mencionado como de sua competência e responsabilidade, adiante neste Caderno, Edital e Contrato.

3. PROJETOS

Buscou-se no projeto, as definições e detalhamentos dos serviços a serem executados, bem como detalhamentos necessários, sendo expressos por meio das pranchas disponibilizadas.

Fica a cargo da EMPREITEIRA manter as versões impressas sempre atualizadas desses projetos no canteiro das obras, sendo assim responsável por todos os custos relativos à impressão dos mesmos.

Quando da emissão da Ordem de Início, será agendada reunião entre a CONTRATADA, a FISCALIZAÇÃO e demais servidores, para dirimir e esclarecer quaisquer dúvidas que possam surgir na execução dos mesmos, bem como analisar o planejamento da obra proposto pela CONTRATADA. Nesta reunião, a ser realizada pelo Setor de Engenharia da Prefeitura Municipal de Santa Tereza, devem se fazer presentes obrigatoriamente, os responsáveis pela execução da obra.

Ao término da obra, fica a encargo da CONTRATADA entregar à FISCALIZAÇÃO, em mídia digital, o projeto



arquitetônico atualizado com todas as cotas revisadas, medidas no local, contendo ainda as alterações que se mostraram necessárias durante a execução – As Built.

4. INSTALAÇÃO DA OBRA

A CONTRATADA deverá implantar o canteiro de obras conforme necessidade operacional da execução, observando as exigências das normas de segurança e legislação vigente.

A placa de obra deverá ser instalada em local visível, conforme modelo fornecido pela fiscalização.

5. MÁQUINAS E EQUIPAMENTOS

Será de responsabilidade da CONTRATADA o fornecimento de todos os equipamentos necessários à execução da obra, incluindo caminhões basculantes, retroescavadeira, equipamentos de compactação, ferramentas manuais e demais máquinas necessárias.

6. SERVIÇOS A SEREM EXECUTADOS

6.1 SERVIÇOS INICIAIS

Inicialmente deverá ser realizada a locação da obra através de equipamentos topográficos adequados, observando alinhamentos, cotas e níveis previstos em projeto.

Deverá ser executada limpeza superficial da área, removendo vegetação rasteira, materiais soltos e elementos que interfiram na execução.

A placa da obra deverá ser confeccionada em chapa galvanizada, fixada em estrutura de madeira e instalada em local visível.

Toda a área de intervenção deverá permanecer devidamente sinalizada e isolada

6.2 TERRAPLENAGEM E PREPARO DO TERRENO



Os serviços de terraplenagem possuirão caráter predominantemente de regularização superficial do terreno, sem grandes movimentações de terra.

Os serviços compreenderão pequenas escavações, cortes localizados, conformação da plataforma e regularização da superfície para adequação dos níveis previstos em projeto. A execução deverá seguir os procedimentos previstos nos cadernos técnicos do SICRO e SINAPI para regularização de subleito.

Inicialmente deverá ser realizada escarificação superficial da camada existente. Posteriormente deverá ocorrer homogeneização do material, correção da umidade e conformação da plataforma. A compactação deverá ser executada com equipamentos mecânicos apropriados até atingir grau de compactação mínimo de 100% do Proctor Normal.

A superfície final deverá apresentar acabamento uniforme, sem depressões ou irregularidades que favoreçam acúmulo de água.

Os materiais excedentes deverão ser transportados para local apropriado indicado pela fiscalização.

6.3 ASSENTAMENTO DE TUBULAÇÕES E CAIXAS

O sistema de drenagem pluvial será executado conforme o projeto específico, compreendendo escavações, assentamento de tubulações, caixas de ligação e bocas de lobo.

6.3.1 Tubulações de concreto

Serão executadas tubulações de concreto para drenagem pluvial nos diâmetros previstos em projeto.

Os tubos deverão atender às especificações do DNIT e possuir resistência compatível com as cargas atuantes. O assentamento deverá iniciar pelas cotas mais baixas da rede. As peças deverão ser assentadas sobre fundo regularizado, obedecendo alinhamento, cotas e declividades. As juntas deverão ser executadas de forma estanque, evitando infiltrações.

Após o assentamento deverá ser executado reaterro lateral em camadas sucessivas com compactação manual ou mecânica controlada. O reaterro somente poderá ser executado após aprovação da fiscalização.

6.3.2 Bocas de lobo

As bocas de lobo simples com grelha de concreto deverão ser executadas conforme dimensões e detalhes constantes em projeto.

As estruturas deverão garantir adequada captação das águas pluviais superficiais.

A execução compreenderá:

- escavação;
- regularização do fundo;



- execução da base;
- execução das paredes;
- assentamento das grelhas;
- reaterro lateral;
- acabamento final.

As grelhas deverão apresentar perfeito acabamento e resistência adequada às cargas previstas para o local.

6.3.3 Caixas de ligação e passagem

As caixas de ligação e passagem tipo CLP 01 e CLP 11 deverão ser executadas conforme padrões DNIT/SICRO.

As caixas deverão ser posicionadas nos pontos indicados em projeto, permitindo inspeção, manutenção e conexão das redes de drenagem. A execução compreenderá escavação, regularização da base, concretagem do fundo, execução das paredes laterais, instalação das conexões e assentamento das tampas. As tampas e acabamentos deverão ficar nivelados com o pavimento final.

6.3.4 Tubulação em PVC

Serão executados ramais em tubo PVC série R para águas pluviais DN 100 mm, incluindo conexões do tipo tê PVC e demais acessórios necessários.

Os tubos deverão ser assentados sobre base regularizada, garantindo alinhamento e declividade adequados. As conexões deverão possuir perfeito encaixe e vedação.

Após a instalação deverá ser realizado teste de escoamento.

6.3.5 Ralo sifonado

Será instalado ralo sifonado em PVC DN 100 x 40 mm no ponto indicado em projeto. O ralo deverá possuir perfeito encaixe e vedação, garantindo o correto funcionamento do sistema de drenagem. Após a instalação deverão ser realizados testes de funcionamento.

6.4 PAVIMENTAÇÃO EM PAVS

6.4.1 Regularização do subleito

A regularização do subleito compreenderá os serviços de conformação, compactação e acabamento da



superfície de apoio da pavimentação. A superfície deverá apresentar-se regular, sem depressões e adequada ao recebimento das camadas subsequentes.

Os serviços deverão compreender escarificação, homogeneização, umedecimento e compactação da plataforma. A compactação deverá ser executada com equipamentos adequados até atingir o grau especificado em norma.

6.4.2 Base e sub-base

A base e sub-base da pavimentação serão executadas em brita graduada simples com espessura de 10 cm. O material deverá ser proveniente de britagem, isento de matéria orgânica e impurezas.

A execução compreenderá espalhamento, homogeneização, umedecimento e compactação da camada. O espalhamento deverá ocorrer de forma uniforme sobre a plataforma previamente regularizada. Após o espalhamento, o material deverá ser compactado mecanicamente em passadas sucessivas.

A superfície final deverá apresentar acabamento uniforme, espessura constante e compatibilidade com os caimentos previstos em projeto.

6.4.3 Meio-fio

As guias de concreto pré-moldado deverão ser assentadas em alinhamento contínuo, respeitando cotas e níveis previstos em projeto.

Os meios-fios deverão possuir dimensões de 100 x 15 x 13 x 30 cm.

Para instalação deverá ser executada vala compatível com as dimensões das peças. O fundo deverá ser regularizado e compactado. As peças deverão ser assentadas sobre base adequada e rejuntadas com argamassa de cimento e areia.

Após o assentamento deverão ser executados os reaterros laterais e compactação complementar.

6.4.4 Pavimento intertravado

A pavimentação será executada em blocos intertravados de concreto tipo PAVs, bloco 16 faces de 22 x 11 cm e espessura de 8 cm.

Inicialmente deverá ser executada a camada de assentamento em pó de brita ou areia média, com espessura uniforme, previamente espalhada sobre a base regularizada. A camada de assentamento deverá ser nivelada através de régua metálica apoiada sobre mestras executadas conforme as cotas previstas em projeto.

Não será permitido o tráfego de equipamentos ou circulação excessiva sobre a camada de assentamento já regularizada.

O assentamento das peças deverá ocorrer manualmente, iniciando-se a partir de linhas guia previamente locadas. Os blocos deverão ser posicionados de forma contínua, garantindo alinhamento, espaçamento uniforme



entre juntas e perfeito intertravamento. Os ajustes de borda, encaixes e arremates deverão ser executados com cortes mecanizados, utilizando serra apropriada.

Após o assentamento das peças deverá ser executado o rejuntamento com material granular fino e seco, espalhado sobre o pavimento e varrido até preenchimento completo das juntas.

Posteriormente deverá ser realizada a compactação mecânica da superfície com placa vibratória ou equipamento equivalente, promovendo o acomodamento das peças na camada de assentamento. Após a compactação inicial, deverá ser executado novo rejuntamento complementar das juntas.

O pavimento concluído deverá apresentar acabamento uniforme, alinhamento adequado, perfeito intertravamento das peças, ausência de ressalto e superfície compatível com as declividades previstas em projeto.

6.4.5 Transporte de materiais

O transporte dos materiais granulares necessários à execução da pavimentação será realizado em caminhão basculante. A carga, descarga e movimentação dos materiais deverá ocorrer de forma a evitar perdas e segregação.

6.5 CALÇADA EM PAVS

6.5.1 Regularização do subleito

A área destinada aos passeios deverá ser previamente regularizada e compactada. A superfície deverá apresentar-se uniforme e compatível com os níveis previstos em projeto.

6.5.2 Regularização do subleito

Será executada camada de base em brita graduada simples com espessura de 10 cm. A camada deverá ser espalhada, nivelada e compactada mecanicamente.

6.5.3 Passeio em piso intertravado

Os passeios serão executados com blocos intertravados retangulares de concreto natural 20 x 10 cm, espessura de 6 cm.

Inicialmente deverá ser executada camada de assentamento em areia média ou pó de brita. A camada deverá ser nivelada com régua metálica apoiada sobre mestras. O assentamento das peças será realizado manualmente, obedecendo alinhamento e paginação definidos em projeto. Os ajustes e arremates necessários deverão ser executados com cortes mecanizados.

Após o assentamento deverá ser realizado o rejuntamento com material granular fino. Na sequência



deverá ser executada compactação mecânica leve para acomodação das peças. Os passeios concluídos deverão apresentar superfície regular, contínua e adequada à circulação de pedestres.

6.5.4 Transporte de materiais

O transporte dos materiais necessários à execução dos passeios será realizado conforme composições previstas em orçamento.

6.6 ESCADA

Será executada escada em concreto armado moldado in loco, com concreto fck 25 MPa.

Inicialmente deverá ser realizada a locação da escada conforme níveis previstos em projeto. As formas deverão ser executadas em chapa de madeira compensada resinada, devidamente escoradas. As armaduras deverão ser posicionadas conforme detalhamento estrutural. O concreto deverá ser lançado de forma contínua e adensado mecanicamente. Após o lançamento deverá ser executado acabamento superficial dos degraus. A cura do concreto deverá ocorrer adequadamente para evitar fissurações. As dimensões, inclinações e níveis deverão seguir o projeto executivo.

6.7 SINALIZAÇÃO

6.7.1. Pintura de meio-fio

Os meios-fios receberão pintura com tinta branca à base de cal, aplicada manualmente. As superfícies deverão estar limpas, secas e livres de materiais soltos antes da aplicação. A pintura deverá apresentar acabamento uniforme e boa visibilidade.

6.7.2. Demarcação de vagas

Será executada pintura de demarcação das vagas de estacionamento com tinta acrílica. As dimensões e posicionamentos deverão obedecer ao projeto executivo. A sinalização deverá apresentar boa visibilidade, alinhamento e acabamento uniforme.

7. SERVIÇOS FINAIS

Ao término da obra, a CONTRATADA deverá realizar limpeza geral da área, removendo entulhos, sobras de materiais, equipamentos e quaisquer resíduos provenientes da execução.

Toda a área deverá ser entregue limpa e em perfeitas condições de utilização. Os sistemas de drenagem deverão permanecer desobstruídos e plenamente operacionais. A pavimentação deverá apresentar acabamento



uniforme, sem recalques, peças soltas ou deformações. Os passeios, escadas e elementos de sinalização deverão estar concluídos e em perfeito estado de conservação.

A obra somente será considerada concluída após aprovação final da fiscalização.

Santa Tereza, 25 de maio de 2026.

Gisele Caumo
Prefeita Municipal de Santa Tereza



Documento assinado digitalmente
CRISTIANO FUGALI
Data: 26/05/2026 17:40:50-0300
Verifique em <https://validar.iti.gov.br>

Cristiano Fugali
Eng. Civil - CREA RS236549



PREFEITURA MUNICIPAL DE SANTA TEREZA
ORÇAMENTO CONSTRUÇÃO DE CRAS - Centro de Referência de Assistência Social

PROGETTARE
ENGENHARIA E ASSESSORIA

Referência: SINAPI RS 03/2026 e SICRO RS 01/2026

BDI não desonerado: 22,49%

VALOR TOTAL DA OBRA R\$ 93.895,07

ITEM	FONTE	CÓDIGO	DESCRIÇÃO	UNIDADE	QUANTIDADE	CUSTO UNITÁRIO (sem BDI)	BDI (%) Não desonerado	Preço unitário Mão de Obra (com BDI)	Preço unitário Material (com BDI)	PREÇO UNITÁRIO (com BDI)	Valor total Mão de Obra (com BDI)	Valor total Material (com BDI)	VALOR TOTAL (com BDI)
1.			Serviços iniciais								R\$ 819,48	R\$ 1.912,11	R\$ 2.731,59
1.1	SINAPI	103689	FORNECIMENTO E INSTALAÇÃO DE PLACA DE OBRA COM CHAPA GALVANIZADA E ESTRUTURA DE MADEIRA. AF_03/2022_PS	M2	4,50	R\$ 495,57	22,49%	R\$ 182,11	R\$ 424,91	R\$ 607,02	R\$ 819,48	R\$ 1.912,11	R\$ 2.731,59
2.			Terraplenagem - preparo do terreno								R\$ 1.512,67	R\$ 3.529,57	R\$ 5.042,24
2.1	SINAPI	91386	CAMINHÃO BASCULANTE 10 M3, TRUCADO CABINE SIMPLES, PESO BRUTO TOTAL 23.000 KG, CARGA ÚTIL MÁXIMA 15.935 KG, DISTÂNCIA ENTRE EIXOS 4,80 M, POTÊNCIA 230 CV INCLUSIVE CAÇAMBA METÁLICA - CHP DIURNO. AF_06/2014	CHP	8,00	R\$ 316,60	22,49%	R\$ 116,34	R\$ 271,46	R\$ 387,80	R\$ 930,72	R\$ 2.171,68	R\$ 3.102,40
2.2	SINAPI	5875	RETROSCAVADEIRA SOBRE RODAS COM CARREGADEIRA, TRAÇÃO 4X4, POTÊNCIA LÍQ. 72 HP, CAÇAMBA CARREG. CAP. MÍN. 0,79 M3, CAÇAMBA RETRO CAP. 0,18 M3, PESO OPERACIONAL MÍN. 7.140 KG, PROFUNDIDADE ESCAVAÇÃO MÁX. 4,50 M - CHP DIURNO. AF_06/2014	CHP	8,00	R\$ 148,31	22,49%	R\$ 54,50	R\$ 127,16	R\$ 181,66	R\$ 435,98	R\$ 1.017,30	R\$ 1.453,28
2.3	SINAPI	88316	SERVENTE COM ENCARGOS COMPLEMENTARES	H	16,00	R\$ 24,83	22,49%	R\$ 9,12	R\$ 21,29	R\$ 30,41	R\$ 145,97	R\$ 340,59	R\$ 486,56
3.			Assentamento de tubulações e caixas								R\$ 8.106,94	R\$ 18.916,17	R\$ 27.023,11
3.1	Composição	31	TUBO DE CONCRETO PARA REDES COLETORAS DE ÁGUAS PLUVIAIS, DIÂMETRO DE 200 MM, PS1, JUNTA RÍGIDA, INSTALADO EM LOCAL COM ALTO NÍVEL DE INTERFERÊNCIAS - FORNECIMENTO E ASSENTAMENTO. REF. SINAPI 92219	M	14,00	R\$ 75,83	22,49%	R\$ 27,86	R\$ 65,02	R\$ 92,88	R\$ 390,10	R\$ 910,22	R\$ 1.300,32
3.2	Composição	26	TUBO DE CONCRETO PARA REDES COLETORAS DE ÁGUAS PLUVIAIS, DIÂMETRO DE 300 MM, PA-2, JUNTA RÍGIDA, INSTALADO EM LOCAL COM ALTO NÍVEL DE INTERFERÊNCIAS - FORNECIMENTO E ASSENTAMENTO. REF. SINAPI 92221	M	43,10	R\$ 199,10	22,49%	R\$ 73,16	R\$ 170,72	R\$ 243,88	R\$ 3.153,37	R\$ 7.357,86	R\$ 10.511,23
3.3	Composição	27	TUBO DE CONCRETO PARA REDES COLETORAS DE ÁGUAS PLUVIAIS, DIÂMETRO DE 400 MM, PA-2, JUNTA RÍGIDA, INSTALADO EM LOCAL COM ALTO NÍVEL DE INTERFERÊNCIAS - FORNECIMENTO E ASSENTAMENTO. REF. SINAPI 92219	M	15,70	R\$ 181,88	22,49%	R\$ 66,83	R\$ 155,95	R\$ 222,78	R\$ 1.049,30	R\$ 2.448,35	R\$ 3.497,65
3.4	SICRO	2003628	Boca de lobo simples - grelha de concreto - BLSG 02 - areia e brita comerciais	un	3,00	R\$ 1.279,61	22,49%	R\$ 470,22	R\$ 1.097,17	R\$ 1.567,39	R\$ 1.410,65	R\$ 3.291,52	R\$ 4.702,17
3.5	SICRO	2003642	Caixa de ligação e passagem - CLP 01 - areia e brita comerciais	un	1,00	R\$ 1.675,84	22,49%	R\$ 615,82	R\$ 1.436,92	R\$ 2.052,74	R\$ 615,82	R\$ 1.436,92	R\$ 2.052,74
3.6	SICRO	2003662	Caixa de ligação e passagem - CLP 11 - areia e brita comerciais	un	1,00	R\$ 3.887,47	22,49%	R\$ 1.428,53	R\$ 3.333,23	R\$ 4.761,76	R\$ 1.428,53	R\$ 3.333,23	R\$ 4.761,76
3.7	SINAPI	89512	TUBO PVC, SÉRIE R, ÁGUA PLUVIAL, DN 100 MM, FORNECIDO E INSTALADO EM RAMAL DE ENCAMINHAMENTO. AF_06/2022	M	1,00	R\$ 57,93	22,49%	R\$ 21,29	R\$ 49,67	R\$ 70,96	R\$ 21,29	R\$ 49,67	R\$ 70,96
3.8	SINAPI	89571	TÊ, PVC, SERIE R, ÁGUA PLUVIAL, DN 100 X 100 MM, JUNTA ELÁSTICA, FORNECIDO E INSTALADO EM RAMAL DE ENCAMINHAMENTO. AF_06/2022	UN	1,00	R\$ 79,52	22,49%	R\$ 29,22	R\$ 68,18	R\$ 97,40	R\$ 29,22	R\$ 68,18	R\$ 97,40
32.9	SINAPI	89495	RALO SIFONADO, PVC, DN 100 X 40 MM, JUNTA SOLDÁVEL, FORNECIDO E INSTALADO EM RAMAIS DE ENCAMINHAMENTO DE ÁGUA PLUVIAL. AF_06/2022	UN	1,00	R\$ 23,58	22,49%	R\$ 8,66	R\$ 20,22	R\$ 28,88	R\$ 8,66	R\$ 20,22	R\$ 28,88
4			Pavimentação em PAVs					R\$ -			R\$ 15.814,21	R\$ 36.899,77	R\$ 52.713,98
4.1	SINAPI	105727	CONSTRUÇÃO DE BASE E SUB-BASE PARA PAVIMENTAÇÃO DE BRITA GRADUADA SIMPLES, COM ESPESSURA DE 10 CM - EXCLUSIVE CARGA E TRANSPORTE. AF_09/2024	M3	32,23	R\$ 179,41	22,49%	R\$ 65,93	R\$ 153,83	R\$ 219,76	R\$ 2.124,86	R\$ 4.958,00	R\$ 7.082,86
4.2	SINAPI	100576	REGULARIZAÇÃO E COMPACTAÇÃO DE SUBLEITO DE SOLO PREDOMINANTEMENTE ARGILOSO, PARA OBRAS DE CONSTRUÇÃO DE PAVIMENTOS. AF_09/2024	M2	322,29	R\$ 3,10	22,49%	R\$ 1,14	R\$ 2,66	R\$ 3,80	R\$ 367,41	R\$ 857,29	R\$ 1.224,70

ITEM	FONTE	CÓDIGO	DESCRIÇÃO	UNIDADE	QUANTIDADE	CUSTO UNITÁRIO (sem BDI)	BDI (%) Não desonerado	Preço unitário Mão de Obra (com BDI)	Preço unitário Material (com BDI)	PREÇO UNITÁRIO (com BDI)	Valor total Mão de Obra (com BDI)	Valor total Material (com BDI)	VALOR TOTAL (com BDI)
4.3	SINAPI	94273	ASSENTAMENTO DE GUIA (MEIO-FIO) EM TRECHO RETO, CONFECCIONADA EM CONCRETO PRÉ-FABRICADO, DIMENSÕES 100X15X13X30 CM (COMPRIMENTO X BASE INFERIOR X BASE SUPERIOR X ALTURA). AF_01/2024	M	129,05	R\$ 53,01	22,49%	R\$ 19,48	R\$ 45,45	R\$ 64,93	R\$ 2.513,77	R\$ 5.865,45	R\$ 8.379,22
4.4	SINAPI	92404	EXECUÇÃO DE PAVIMENTO EM PISO INTERTRAVADO, COM BLOCO 16 FACES DE 22 X 11 CM, ESPESSURA 8 CM. AF_10/2022	M2	322,29	R\$ 81,41	22,49%	R\$ 29,92	R\$ 69,80	R\$ 99,72	R\$ 9.641,63	R\$ 22.497,13	R\$ 32.138,76
4.5	SINAPI	100978	CARGA, MANOBRA E DESCARGA DE SOLOS E MATERIAIS GRANULARES EM CAMINHÃO BASCULANTE 10 M³ - CARGA COM ESCAVADEIRA HIDRÁULICA (ÇAÇAMBA DE 1,20 M³ / 155 HP) E DESCARGA LIVRE (UNIDADE: M3). AF_02/2026	M3	32,23	R\$ 7,88	22,49%	R\$ 2,90	R\$ 6,75	R\$ 9,65	R\$ 93,31	R\$ 217,71	R\$ 311,02
4.6	SINAPI	95875	TRANSPORTE COM CAMINHÃO BASCULANTE DE 10 M³, EM VIA URBANA PAVIMENTADA, DMT ATÉ 30 KM (UNIDADE: M3XKM). AF_02/2026	M3XKM	966,87	R\$ 3,02	22,49%	R\$ 1,11	R\$ 2,59	R\$ 3,70	R\$ 1.073,23	R\$ 2.504,19	R\$ 3.577,42
5			Calçada em PAVs					R\$ -			R\$ 1.490,73	R\$ 3.478,34	R\$ 4.969,07
5.1	SINAPI	100576	REGULARIZAÇÃO E COMPACTAÇÃO DE SUBLEITO DE SOLO PREDOMINANTEMENTE ARGILOSO, PARA OBRAS DE CONSTRUÇÃO DE PAVIMENTOS. AF_09/2024	M2	34,50	R\$ 3,10	22,49%	R\$ 1,14	R\$ 2,66	R\$ 3,80	R\$ 39,33	R\$ 91,77	R\$ 131,10
5.2	SINAPI	105727	CONSTRUÇÃO DE BASE E SUB-BASE PARA PAVIMENTAÇÃO DE BRITA GRADUADA SIMPLES, COM ESPESSURA DE 10 CM - EXCLUSIVE CARGA E TRANSPORTE. AF_09/2024	M3	3,45	R\$ 179,41	22,49%	R\$ 65,93	R\$ 153,83	R\$ 219,76	R\$ 227,45	R\$ 530,72	R\$ 758,17
5.3	Composição	32	EXECUÇÃO DE PASSEIO EM PISO INTERTRAVADO, COM BLOCO RETANGULAR COR NATURAL DE 20 X 10 CM, ESPESSURA 6 CM COM REJUNTE DE NATA DE CIMENTO (REF. SINAPI 92396)	M2	34,50	R\$ 86,69	22,49%	R\$ 31,86	R\$ 74,33	R\$ 106,19	R\$ 1.099,07	R\$ 2.564,49	R\$ 3.663,56
5.4	SINAPI	100978	CARGA, MANOBRA E DESCARGA DE SOLOS E MATERIAIS GRANULARES EM CAMINHÃO BASCULANTE 10 M³ - CARGA COM ESCAVADEIRA HIDRÁULICA (ÇAÇAMBA DE 1,20 M³ / 155 HP) E DESCARGA LIVRE (UNIDADE: M3). AF_02/2026	M3	3,45	R\$ 7,88	22,49%	R\$ 2,90	R\$ 6,75	R\$ 9,65	R\$ 9,99	R\$ 23,30	R\$ 33,29
5.5	SINAPI	95875	TRANSPORTE COM CAMINHÃO BASCULANTE DE 10 M³, EM VIA URBANA PAVIMENTADA, DMT ATÉ 30 KM (UNIDADE: M3XKM). AF_02/2026	M3XKM	103,50	R\$ 3,02	22,49%	R\$ 1,11	R\$ 2,59	R\$ 3,70	R\$ 114,89	R\$ 268,06	R\$ 382,95
6			Escada					R\$ -			R\$ 305,79	R\$ 713,50	R\$ 1.019,29
6.1	SINAPI	102073	ESCADA EM CONCRETO ARMADO MOLDADO IN LOCO, FCK 25 MPA, COM 1 LANCE E LAJE PLANA, FÔRMA EM CHAPA DE MADEIRA COMPENSADA RESINADA. AF_11/2020	M3	0,21	R\$ 3.962,56	22,49%	R\$ 1.456,12	R\$ 3.397,62	R\$ 4.853,74	R\$ 305,79	R\$ 713,50	R\$ 1.019,29
7			Sinalização					R\$ -			R\$ 118,74	R\$ 277,05	R\$ 395,79
7.1	SINAPI	102498	PINTURA DE MEIO-FIO COM TINTA BRANCA A BASE DE CAL (CAIAÇÃO). AF_05/2021	M	129,05	R\$ 1,73	22,49%	R\$ 0,64	R\$ 1,48	R\$ 2,12	R\$ 82,08	R\$ 191,51	R\$ 273,59
7.2	SINAPI	102500	PINTURA DE DEMARCAÇÃO DE VAGA COM TINTA ACRÍLICA, E = 10 CM, APLICAÇÃO MANUAL. AF_05/2021	M	20,00	R\$ 4,99	22,49%	R\$ 1,83	R\$ 4,28	R\$ 6,11	R\$ 36,66	R\$ 85,54	R\$ 122,20
TOTAL											R\$ 28.168,56	R\$ 65.726,51	R\$ 93.895,07

Santa Tereza, 26 de maio de 2026.

GISELE CAUMO
Prefeita Municipal de Santa Tereza



Documento assinado digitalmente

CRISTIANO FUGALI

Data: 26/05/2026 17:40:50-0300

Verifique em <https://validar.iti.gov.br>

CRISTIANO FUGALI
Eng. Civil - CREA RS236549



PREFEITURA MUNICIPAL DE SANTA TEREZA

PROGETTARE
ENGENHARIA E ASSESSORIACRONOGRAMA FÍSICO-FINANCEIRO
CONSTRUÇÃO DE CRAS - Centro de Referência de Assistência Social

			1º MÊS	2º MÊS	3º MÊS	TOTAL
1. Serviços iniciais						
Físico			100,000%			100%
Financeiro	R\$ 2.731,59	R\$ 2.731,59	R\$ -	R\$ -	R\$ -	R\$ 2.731,59
2. Terraplenagem - preparo do terreno						
Físico			100%			100%
Financeiro	R\$ 5.042,24	R\$ 5.042,24	R\$ -	R\$ -	R\$ -	R\$ 5.042,24
3. Assentamento de tubulações e caixas						
Físico			80%	20%		100%
Financeiro	R\$ 27.023,11	R\$ 21.618,49	R\$ 5.404,62	R\$ -	R\$ -	R\$ 27.023,11
4. Pavimentação em PAVs						
Físico				100%		100%
Financeiro	R\$ 52.713,98	R\$ -	R\$ 52.713,98	R\$ -	R\$ -	R\$ 52.713,98
5. Calçada em PAVs						
Físico			50%	50%		100%
Financeiro	R\$ 4.969,07	R\$ 2.484,54	R\$ 2.484,54	R\$ -	R\$ -	R\$ 4.969,07
6. Escada						
Físico			50%	50%		100%
Financeiro	R\$ 1.019,29	R\$ 509,65	R\$ 509,65	R\$ -	R\$ -	R\$ 1.019,29
7. Sinalização						
Físico					100%	100%
Financeiro	R\$ 395,79	R\$ -	R\$ -	R\$ 395,79	R\$ -	R\$ 395,79
		100,00%	34,492%	65,09%	0,42%	100,00%
TOTAL	R\$ 93.895,07	R\$ 32.386,50	R\$ 61.112,78	R\$ 395,79	R\$ -	R\$ 93.895,07

Santa Tereza, 26 de maio de 2026.

GISELE CAUMO
Prefeita Municipal de Santa TerezaDocumento assinado digitalmente
gov.br CRISTIANO FUGALI
Data: 26/05/2026 18:11:56-0300
Verifique em <https://validar.iti.gov.br>CRISTIANO FUGALI
Eng. Civil - CREA RS236549

Nº OPERAÇÃO	Nº TRANSFEREGOV	PROPONENTE / TOMADOR
0	0	0

APELIDO DO EMPREENDIMENTO / DESCRIÇÃO DO LOTE

PAVIMENTAÇÃO DO PÁTIO DO CRAS /

Conforme legislação tributária municipal, definir estimativa de percentual da base de cálculo para o ISS:	100,00%
Sobre a base de cálculo, definir a respectiva alíquota do ISS (entre 2% e 5%):	3,00%

BDI 1**TIPO DE OBRA**

Construção de Praças Urbanas, Rodovias, Ferrovias e recapeamento e pavimentação de vias urbanas

Itens	Siglas	% Adotado
Administração Central	AC	3,80%
Seguro e Garantia	SG	0,50%
Risco	R	0,70%
Despesas Financeiras	DF	1,11%
Lucro	L	7,70%
Tributos (impostos COFINS 3%, e PIS 0,65%)	CP	3,65%
Tributos (ISS, variável de acordo com o município)	ISS	3,00%
Tributos (Contribuição Previdenciária sobre a Receita Bruta - Lei 12.546 de 14/12/2011 - Desoneração)	CPRB	0,00%
BDI SEM desoneração (Fórmula Acórdão TCU)	BDI PAD	22,49%

Os valores de BDI foram calculados com o emprego da fórmula:

$$BDI = \frac{(1+AC + S + R + G)*(1 + DF)*(1+L)}{(1-CP-ISS-CRPB)} - 1$$

Declaro para os devidos fins que, conforme legislação tributária municipal, a base de cálculo deste tipo de obra corresponde à 100%, com respectiva alíquota de 3%.

Declaro para os devidos fins que o regime de Contribuição Previdenciária sobre a Receita Bruta adotado para elaboração do orçamento foi SEM Desoneração, e que esta é a alternativa mais adequada para a Administração Pública.

Observações:

Santa Tereza/RS
Local

sexta-feira, 22 de maio de 2026
Data

Responsável Técnico
Nome: Cristiano Fugali
CREA/CAU: RS236549
ART/RRT: 0



Documento assinado digitalmente
CRISTIANO FUGALI
Data: 26/05/2026 17:36:24-0300
Verifique em <https://validar.iti.gov.br>

Apêndice 21 – Encargos Sociais – Rio Grande do Sul

RIO GRANDE DO SUL VIGÊNCIA A PARTIR DE 01/2026

ENCARGOS SOCIAIS SOBRE A MÃO DE OBRA					
CÓDIGO	DESCRIÇÃO	COM DESONERAÇÃO		SEM DESONERAÇÃO	
		HORISTA %	MENSALISTA %	HORISTA %	MENSALISTA %
GRUPO A					
A1	INSS	10,00%	10,00%	20,00%	20,00%
A2	SESI	1,50%	1,50%	1,50%	1,50%
A3	SENAI	1,00%	1,00%	1,00%	1,00%
A4	INCRA	0,20%	0,20%	0,20%	0,20%
A5	SEBRAE	0,60%	0,60%	0,60%	0,60%
A6	Salário Educação	2,50%	2,50%	2,50%	2,50%
A7	Seguro Contra Acidentes de Trabalho	3,00%	3,00%	3,00%	3,00%
A8	FGTS	8,00%	8,00%	8,00%	8,00%
A9	SECONCI	0,00%	0,00%	0,00%	0,00%
A	Total	26,80%	26,80%	36,80%	36,80%
GRUPO B					
B1	Repouso Semanal Remunerado	17,78%	Não incide	17,78%	Não incide
B2	Feriados	4,21%	Não incide	4,21%	Não incide
B3	Auxílio - Enfermidade	0,88%	0,67%	0,88%	0,67%
B4	13º Salário	10,92%	8,29%	10,92%	8,29%
B5	Licença Paternidade	0,07%	0,05%	0,07%	0,05%
B6	Faltas Justificadas	0,73%	0,56%	0,73%	0,56%
B7	Dias de Chuvas	1,65%	Não incide	1,65%	Não incide
B8	Auxílio Acidente de Trabalho	0,03%	0,02%	0,03%	0,02%
B9	Férias Gozadas	11,04%	8,38%	11,04%	8,38%
B10	Salário Maternidade	0,04%	0,03%	0,04%	0,03%
B	Total	47,35%	18,00%	47,35%	18,00%
GRUPO C					
C1	Aviso Prévio Indenizado	4,18%	3,17%	4,18%	3,17%
C2	Aviso Prévio Trabalhado	0,11%	0,08%	0,11%	0,08%
C3	Férias Indenizadas	3,59%	2,73%	3,59%	2,73%
C4	Depósito Rescisão Sem Justa Causa	1,78%	1,35%	1,78%	1,35%
C5	Indenização Adicional	0,35%	0,26%	0,35%	0,26%
C	Total	10,01%	7,59%	10,01%	7,59%
GRUPO D					
D1	Reincidência de Grupo A sobre Grupo B (sem considerar INNS sobre 13º, conforme Lei nº 14.973/2024)	11,60%	4,00%	17,42%	6,62%
D2	Reincidência de Grupo A sobre Aviso Prévio Trabalhado e Reincidência do FGTS sobre Aviso Prévio Indenizado	0,36%	0,28%	0,37%	0,28%
D	Total	11,96%	4,28%	17,79%	6,90%
TOTAL(A+B+C+D)		96,12%	56,67%	111,95%	69,29%

Fonte: Informação Dias de Chuva – INMET

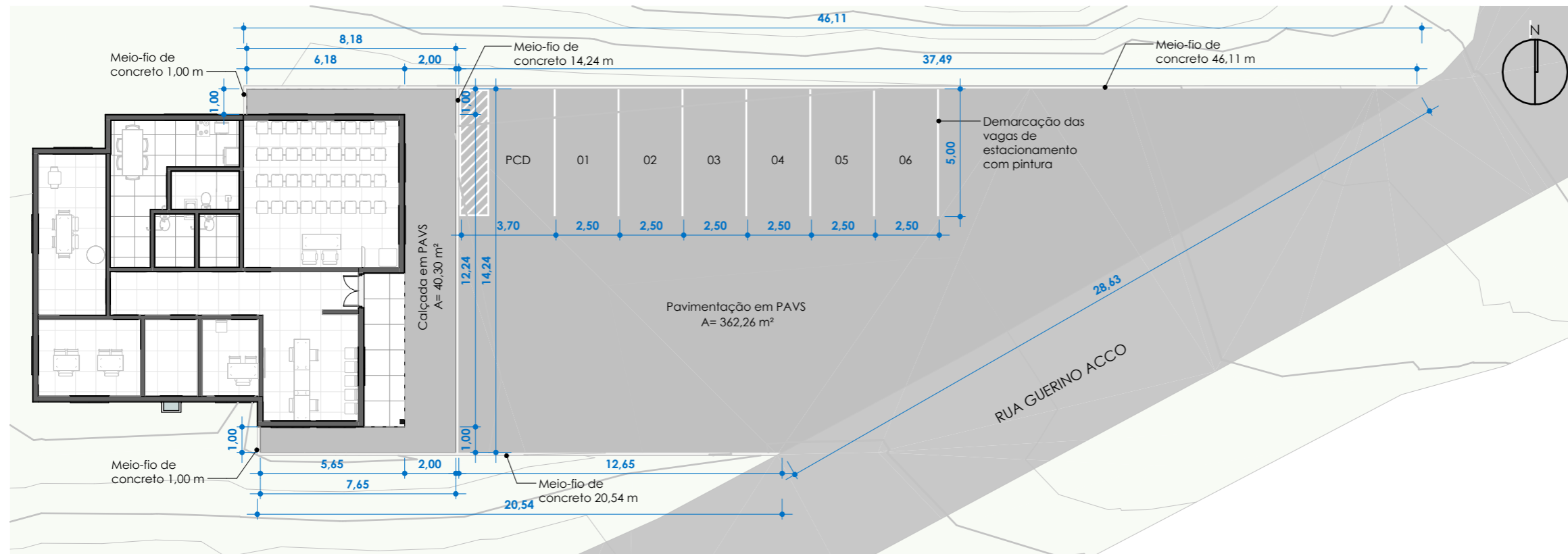

1 **Planta de Pavimentação**
1 : 200

PROGETTARE
ENGENHARIA E ASSESSORIA

AV. DR. JOSÉ MONTAURY Nº 1164 - SALA 1 - VERANÓPOLIS

OBRA:

Pavimentação do acesso ao CRAS - Santa Tereza

PROJETO:

Cristiano Fugali - Eng. Civil CREA RS236549

Documento assinado digitalmente
gov.br CRISTIANO FUGALI
Data: 26/05/2026 17:36:24-0300
Verifique em <https://validar.iti.gov.br>

ENDEREÇO:

Rua Guerino Acco - Santa Tereza/RS

PROPRIETÁRIO:

Prefeitura Municipal de Santa Tereza

ASSUNTO:

Planta Baixa

DATA: nov/2025
ESCALA: 1 : 200
DESENHO: Jor

PRANCHA:

ARQ01

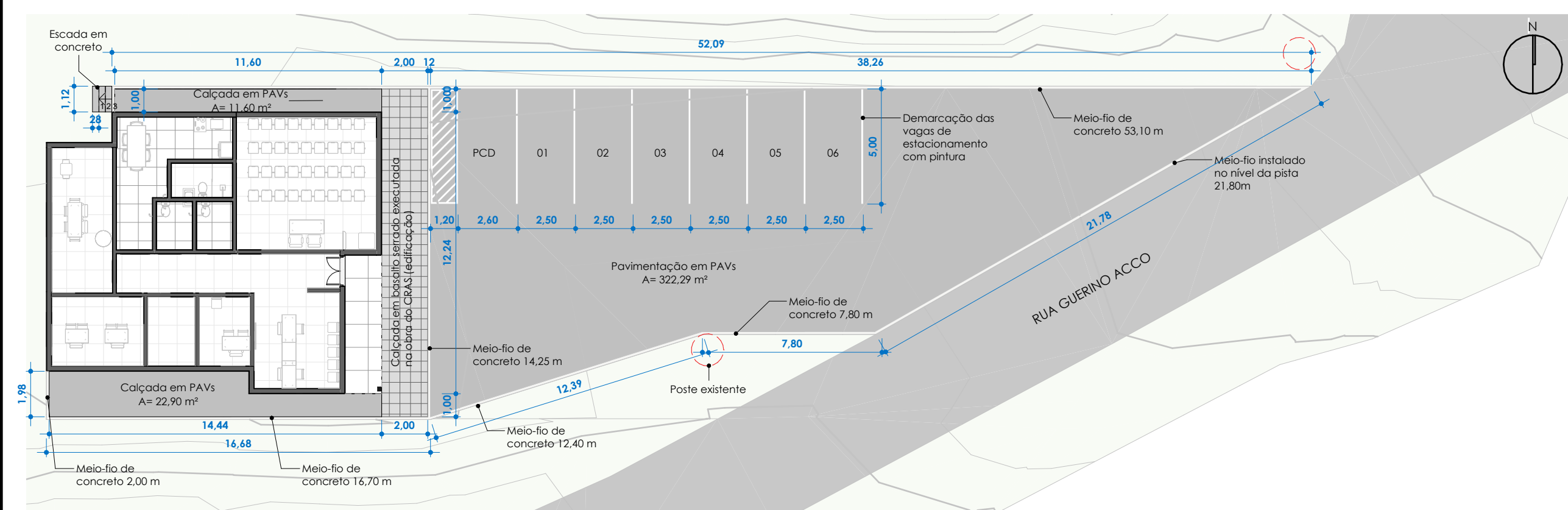

1 **Planta de Pavimentação**
1 : 200

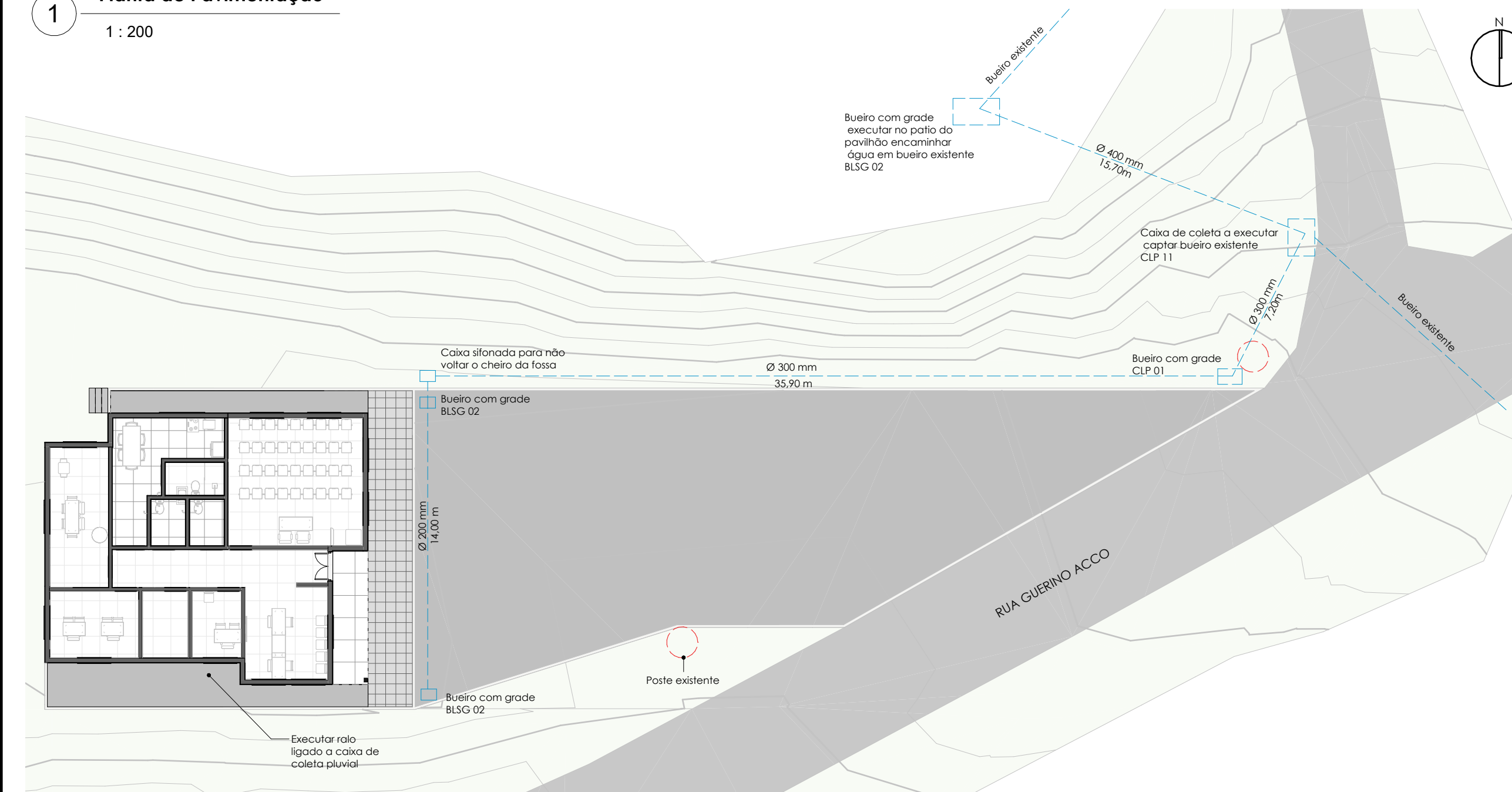

2 **Planta de Drenagem**
1 : 200

CAIXAS DE LIGAÇÃO E PASSAGEM - CLP

**DRENAGEM PLUVIAL URBANA
BOCAS-DE-LOBO SIMPLES COM GRELHAS DE CONCRETO**

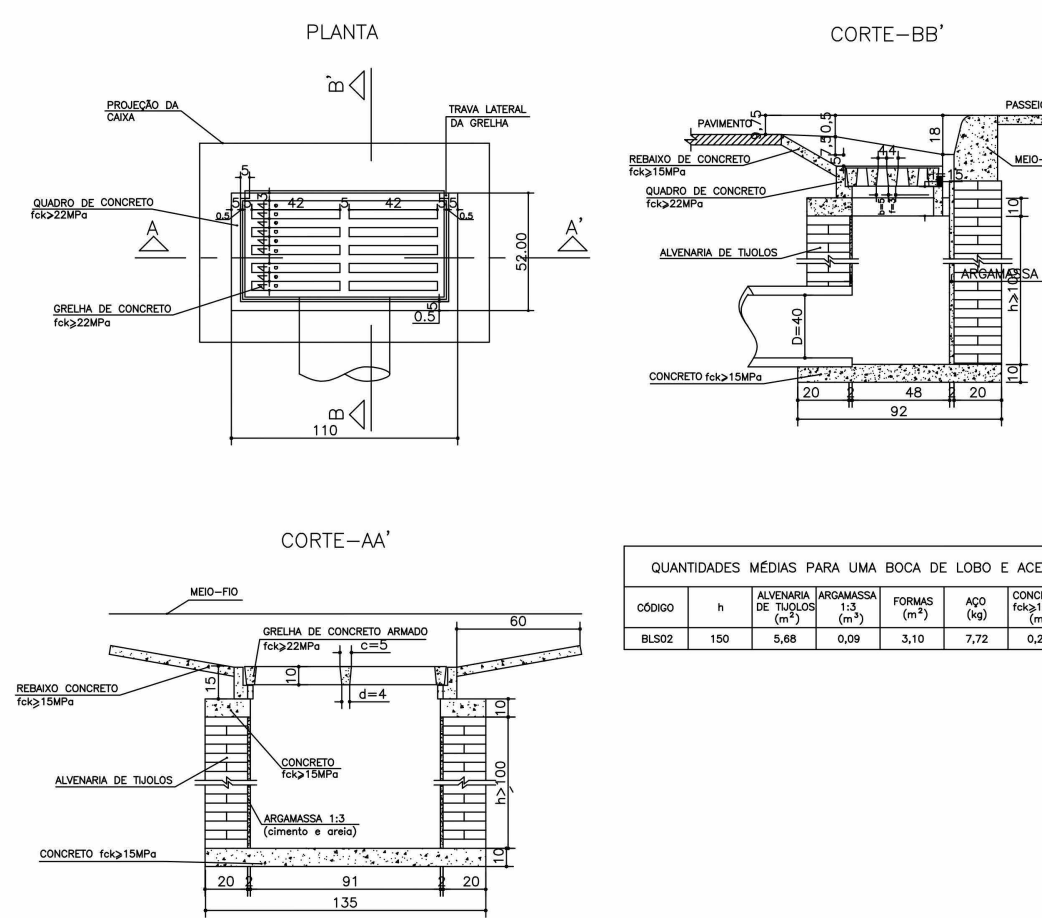
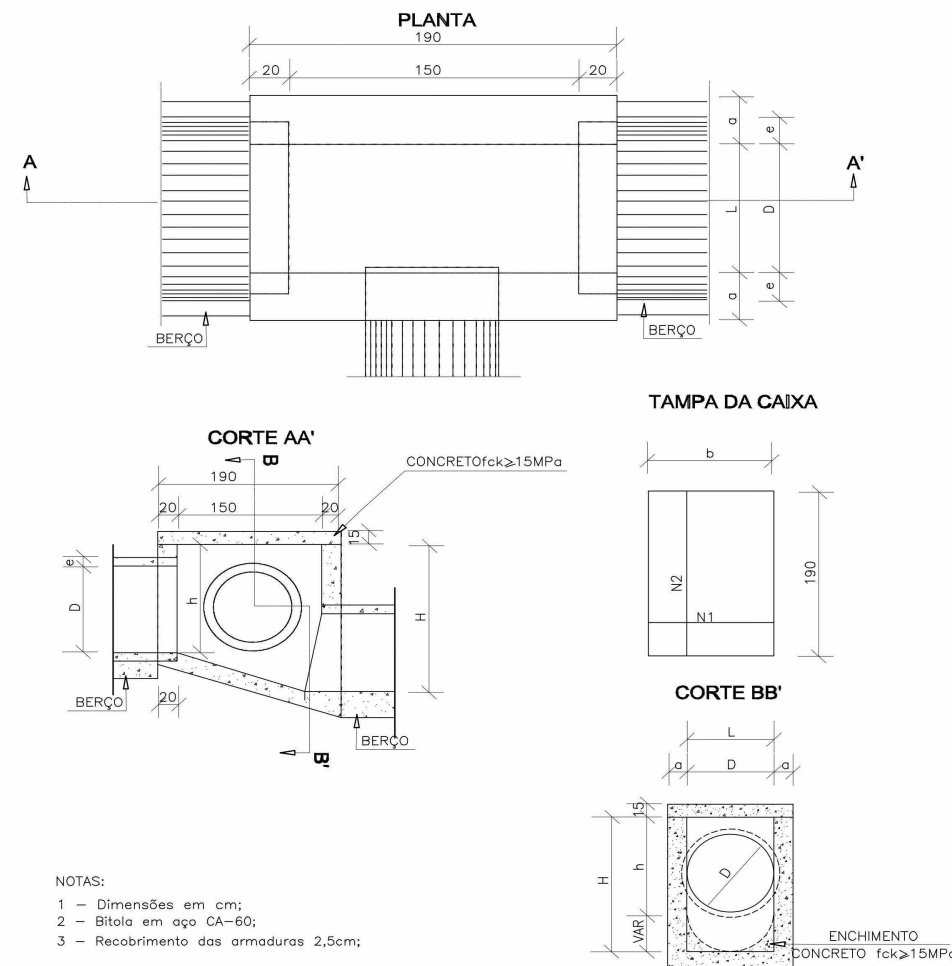

QUANTIDADES MÉDIAS PARA UMA BOCA DE LOBO E ACESSÓRIOS

CÓDIGO	h	ALVENARIA	ARMADURA	FORMAS	ÁGUA	CONCRETO	CONCRETO
		DE TUBULOS	(m ²)	(m ²)	(m ³)	15x20x10	15x20x10
BLS02	150	5,68	0,09	3,10	7,72	0,250	0,060

DIMENSÕES E QUANTIDADES APROXIMADAS PARA UMA UNIDADE

CÓDIGO	DIMENSÕES						QUANTIDADES			
	D	L	a	b	h	H	FORMAS (m ²)	ÁGUA (kg)	CONCRETO (m ³)	
CAIXAS SEM DISPOSITIVO INTERNO DE QUEDA										
CLP01	40	60	20	100	80	11,33	4,1	1,410		
CAIXAS COM DISPOSITIVO INTERNO DE QUEDA DE 50cm										
CLP11	120	120	25	170	150	27,80	11,6	3,200		

TABELA DE ARMADURAS DA TAMPA

β	N1				N2			
	QUANT.	DIAM.	COMP.	ESPAÇ.	QUANT.	DIAM.	COMP.	ESPAÇ.
40	11	6,3	95	20	8	4,0	185	15
120	17	6,3	165	12,5	10	6,3	185	20

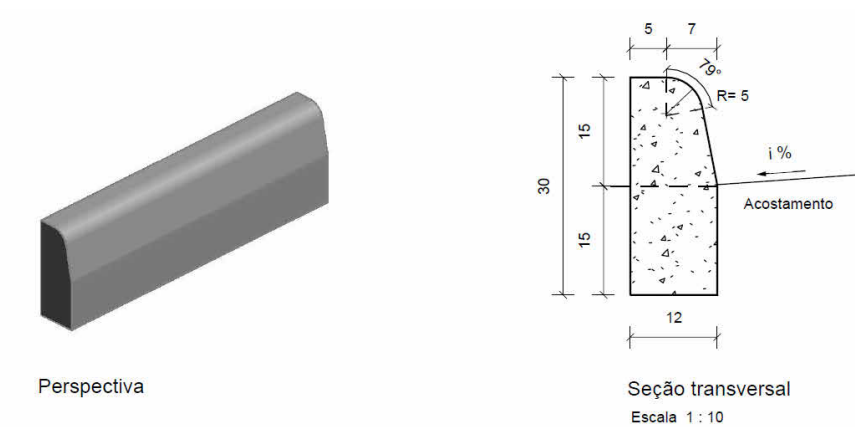

Consumos médios³

	Convencional	Método executivo ⁴	
		Extrusão	Pré-moldado
Escavação	m ³ /m	0,0180	0,0180
Concreto fck ≥ 20 MPa	m ³ /m	0,0334	0,0334
Fôrma	m ² /m	0,5141	-
Argamassa de cimento e areia ^{5 e 6}	m ³ /m	0,0001	0,0003

Detalhe Escavação de Bueiros

DETALHE DA ESCAVAÇÃO DE VALAS PARA COLOCAÇÃO DE BUEIROS

Ø (mm)	A (m)	B (m)	C (m)	Escavação (m ³ /m)	Reaterro (m ³ /m)
1500	1,95	3,90	3,16	9,243	6,810
1200	1,65	3,30	2,80	6,930	5,301
1000	1,45	3,00	2,30	5,118	4,061
800	1,25	2,48	2,06	3,842	3,142
600	1,05	1,96	1,82	2,739	2,332
400	0,80	1,59	1,58	1,888	1,699
300	0,60	1,20	1,20	1,080	0,961



Tabela de pisos		Tabela de escada			
Nome	Área	Profundidade real do piso	Altura real do espelho	Número real de espelhos	Volume
Calçada em PAVs	34,50 m ²	0,28	0,23	3	0,21 m ³
Pavimentação em PAVs	322,29 m ²				

Tabela de meio-fio		Tabela de drenagem 01		Tabela de drenagem 02	
Comentários	Extensão	Descrição	Comprimento	Descrição	Contagem
Meio-fio	129,05	Tubo Ø200mm	14,00 m	BLSG 02	03
		Tubo Ø300mm	43,10 m	CLP 01	01
		Tubo Ø400mm	15,70 m	CLP 11	01
				Rolo	01

PROGETTARE
ENGENHARIA E ASSESSORIA

AV. DR. JOSÉ MONTAURY Nº 1164 - SALA 1 - VERANÓPOLIS

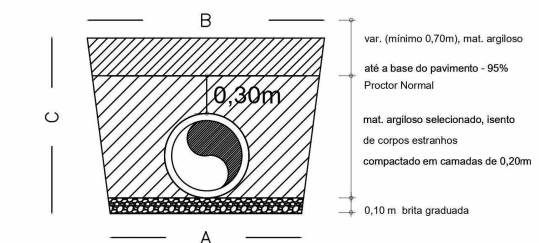
OBRA:
Pavimentação do acesso ao CRAS - Santa Tereza

PROJETO:
Cristiano Fugali - Eng. Civil CREA RS236549

Documento assinado digitalmente
CRISTIANO FUGALI
 Data: 26/05/2026 17:40:50-0300
 Verifique em https://validar.it.gov.br

ENDEREÇO:
Rua Guerino Acco - Santa Tereza/RS

PROPRIETÁRIO:
Prefeitura Municipal de Santa Tereza

ASSUNTO:
Pavimentação, Drenagem

DATA: mai/2026
 ESCALA: Como indicado
 DESENHO: Jor

PRANCHA:
ARQ01

Nº OPERAÇÃO	Nº TRANSFEREGOV	PROPONENTE / TOMADOR
0	0	0

APELIDO DO EMPREENDIMENTO / DESCRIÇÃO DO LOTE
BANHEIRO CAMARA DE VEREADORES / BANHEIRO CAMARA DE VEREADORES

Conforme legislação tributária municipal, definir estimativa de percentual da base de cálculo para o ISS:	100,00%
Sobre a base de cálculo, definir a respectiva alíquota do ISS (entre 2% e 5%):	3,00%

BDI 1

TIPO DE OBRA
Construção e Reforma de Edifícios

Itens	Siglas	% Adotado
Administração Central	AC	4,00%
Seguro e Garantia	SG	0,80%
Risco	R	1,27%
Despesas Financeiras	DF	1,23%
Lucro	L	7,40%
Tributos (impostos COFINS 3%, e PIS 0,65%)	CP	3,65%
Tributos (ISS, variável de acordo com o município)	ISS	3,00%
Tributos (Contribuição Previdenciária sobre a Receita Bruta - Lei 12.546 de 14/12/2011 - Desoneração)	CPRB	0,00%
BDI SEM desoneração (Fórmula Acórdão TCU)	BDI PAD	23,54%

Os valores de BDI foram calculados com o emprego da fórmula:

$$BDI = \frac{(1+AC + S + R + G)*(1 + DF)*(1+L)}{(1-CP-ISS-CRPB)} - 1$$

Declaro para os devidos fins que, conforme legislação tributária municipal, a base de cálculo deste tipo de obra corresponde à 100%, com a respectiva alíquota de 3%.

Declaro para os devidos fins que o regime de Contribuição Previdenciária sobre a Receita Bruta adotado para elaboração do orçamento foi SEM Desoneração, e que esta é a alternativa mais adequada para a Administração Pública.

Observações:

Santa Tereza - RS
Local

terça-feira, 26 de maio de 2026
Data

Responsável Técnico
Nome: Cristiano Fugali
CREA/CAU: RS236549
ART/RRT: 12909837

Documento assinado digitalmente
gov.br CRISTIANO FUGALI
Data: 26/05/2026 17:47:13-0300
Verifique em <https://validar.iti.gov.br>